



写真/心のたすきを受け取り笑顔で
走り出す選手



the most beautiful
villages
in japan

飯豊町は「日本で最も美しい村」連合に加盟しています。
これからも美しい景観と里山文化に磨きをかけていきます。

- 03 町長 4期目の抱負
- 04 中津川橋 早期復旧を目指して
- 06 きぼうの桜がつむぐ人と人との縁
- 07 飯豊町振興審議会 委員紹介
- 08 表彰／がんばりの軌跡／お知らせインフォメーション
- 10 まちかどNEWS
- 12 野生動物との共生を考える
- 13 道路の除雪にご協力をお願いします
- 14 ストップ！子ども虐待
- 15 飯豊町住宅団地分譲のご案内
- 16 協力隊通信 vol.8
- 17 いいで・ヘリテイジ／町長の見て歩き
- 18 健康 ikiiki プラス
- 19 12月の保健／行事予定12月
- 20 医療と年金の掲示板／国民健康保険診療所からのお知らせ
- 21 子育てファイル／町民川柳
- 22 あ～す発信局
- 23 納税／暮らしの相談／ハローワーク飯豊町求人情報
住民課生活環境室から
- 24 ひとり親世帯臨時特別給付金のお知らせ ほか
- 25 暮らしの情報／戸籍の窓／人の動き／編集後記
- 28 私とSDGs ～持続可能な私の取り組み～



飯豊町では、SDGs 未来都市の選定を受けています。
SDGsをより身近に感じていただくために、各記事に関連する目標のアイコンを付けています。



飯豊町プロモーション映像を公開しています。
携帯電話またはスマートフォンでQRコードを読み取っていただくと、映像にリンクします。

今月の 表紙



選手宣誓で大会が開催されたことへの感謝と喜びを語った飯豊中学校3年の菅野倅成さん

たすきがなくても、思いはつながる

10月18日、町民総合センター「あす」周辺を会場に、町総合体育大会第59回駅伝競走大会が開催されました。新型コロナウイルス感染症の予防対策として、たすきとフィニッシュテープを使用しないなど新しい大会運営をはかり、約80人の参加者が「あす」周辺のルートを颯爽と走りました。審判を務めた町陸上競技協会会長の伊藤敏昭さんは、「コロナ対策で窮屈な部分もあったと思うが、皆さんの走りは笑顔があふれていて大変良かった」と話しました。

子どもたちの未来へ

4期 新たな任期に

このたびの飯豊町長選挙におきまして無投票再選となり、4期目の町政を担わせていただくことになりました。

本来であれば次世代にバトンを託すときかと思えます。しかし、取り組んだ事業はまだ道半ばであり、成果が形になるまでまだまだ

ひとがんばりが必要です。とくに

地方創生のモデルとして取り組んだ「三者連携」のプロジェクトには残された課題があります。山形大学 x EV 飯豊研究センターと文部科学省へ認可申請中のモ

ビリティシステム専門職大学との連携や、東山工業団地に建設中の「貸工場」の稼働などです。電池バレー構想前半のゴールまでもう一步の段階にあります。そのことを踏まえ4選のスローガンを「子どもたちの未来へ」としました。現在行っている投資はまさに子ども

もたちの未来のためであるとの覚悟を表現したものです。

新型コロナウイルス感染症の問題は現代社会に強烈な影響を与えました。

私たちはまだ解決の糸口を探し当てることのできないでいます。国際的な交流や交易、グローバル化は歴史的な豊



日本で最も美しい村



SDGs ~持続可能な開発目標~

かさをもちたらし、暮らしの到達点が後退するのは想定外のことだったはずですが、これからはこの稀有な人類共通の体験を契機として、

過密を避け、自然環境に配慮した新しいライフスタイルを創り上げていくことが求められます。それはまさに、飯豊町が目指してきた「手づくりのまち」「日

本で最も美しい村」「持続可能な未来社会SDGs」「バイオマス産業都市」の方向と軌道と同じくするものです。小規模分散型、多極活性化のまちづくりの考え方です。

そして今重要なことは、より良い社会を目指そうとみんなで力を合わせて

進むことだと思えます。明るいまちづくりへ向かい心と心をつなげましょう。課題は、農業と商業、観光、住宅と買い物支援、教育と医療と健康、若者定住と子育て支援、道路、橋、水道水の安定供給など盛りだくさんです。その解決のプロセスそのものが幸せとなる、そんなまちづくりを描いて新しくスタートします。どうぞよろしくお願います。



プロフィール

Profile

後藤幸平 (ごとう・こうへい)

- ▶昭和26年1月生まれ 69歳
- ▶萩生在住 ▶昭和49年早稲田大学社会科学部卒
- ▶マルシチ米穀株式会社代表取締役を経て、平成20年に飯豊町長就任 ▶置賜広域病院企業団運営協議会委員、置賜広域行政事務組合理事、西置賜行政組副管理者、東北道の駅連絡会会長、「日本で最も美しい村」連合副会長、飯豊めざみの里株式会社代表取締役

(令和2年10月末時点)

政策テーマ

多極活性化が生み出す
地域力向上

7つの方針

- ①あたらしい町、魅力のまちづくり
 - ・第5次総合計画策定
 - ・小規模分散型社会・SDGsの町のモデルを飯豊町に
 - ・高齢・熟年世代がいいきと暮らせるまち
- ②自然文化と科学が創る未来
 - ・電池バレー構想の事業化、モビリティシステム専門職大学開学
 - ・セパレートデザイン(株)貸工場の稼働と山形大学 x EV 飯豊研究センター事業の展開
 - ・地域エネルギー事業の展開
 - ・専門職大学がもたらすまちづくり、環境教育と新産業創出
- ③農の未来事業
 - ・飯豊ブランド農産物の高品質化、六次産業化事業の充実
 - ・日本で最も美しい村連合加盟政策
- ④町内買い物行動を促進
 - ・住宅と居住環境整備、地域商業活性化対策
- ⑤いいの子 大したもんだプロジェクト
 - ・語学教育とICT教育、GIGAスクール環境整備
 - ・子どもの成長支援プロジェクト
- ⑥安心生活・快適生活・支え合い生活
- ⑦持続可能な開発目標
 - ・社会資本整備と高速交通網整備事業、小白川バイパス早期着工

中津川橋 早期復旧を目指して

—これまでの対応状況—

8月24日～26日	詳細調査を実施し、重大な損傷を発見
8月26日	現地調査・工法検討などに着手 4t規制、片側通行を実施
8月28日	特殊な橋梁であることから、国土交通省へ技術支援を要請 全面通行止め
9月2日	国土交通省からの技術支援として、専門家による現地調査を実施
10月9日	工事に着手
10月21日～	仮設備 設置作業中



◆問合せ先

置賜総合支庁西置賜地域振興局建設部
西置賜道路計画課 ☎88-8228

中津川橋に何が

昨年8月に行われた5年に1度の定期点検で、橋桁を支えるケーブルに軽微な損傷が見つかったことから、今年8月24日から26日にかけてケーブルの詳細調査が実施されました。調査の結果、複数のケーブル定着部に腐食が確認され、落橋の危険性もある重大な損傷として8月28日から現在に至るまで全面通行止めとなっています。

特殊な構造

中津川橋は1973（昭和48）年に架設されました。「ニールセンサー」と呼ばれる、上部のアーチ部材から斜めに張ったケーブルで下部の橋桁を支える特殊な構造で、車両が通行できる橋としては県内唯一のものです。

早期復旧の必要性

中津川橋の通行止めに伴う迂回距離は約27キロと長く、手ノ子小学校までの通学は約15キロも遠くなりました。迂回路の一部である主要地方道米沢飯豊線の菅沼峠は、道幅が狭く（3.5メートル）屈曲しているため通行には注意が必要となります。また、中津川地区にガソリンを運搬するタンクローリー車は、交通規制をかけながら運搬する必要が生じるなど、通勤通学などの住民生活や経済活動に大きな影響を及ぼしています。さらに、菅沼峠は冬季に雪崩の危険性もあることから、積雪前の

12月中旬までに通行を再開できるよう、早急に仮復旧を行う必要があります。現在、県から依頼を受けた施工会社の作業員の方たちが、仮復旧に向けて昼夜を問わず作業に当たっています。

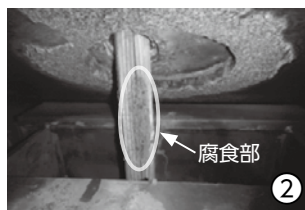

- ① 橋桁とそれを支えるケーブルの連結部
- ② 連結部の内部。ワイヤーの一部が腐食している
- ③ 迂回途中の菅沼峠。大型車が通ると道をふさいでしまう
- ④ 迂回路図

狭い道路幅

緊急対策工事の工程について

ケーブルの損傷を確認後、全面通行止めになっている主要地方道米沢飯豊線「中津川橋」について、12月中旬の通行再開を目指し緊急対策工事が進められています。

	令和2年度						令和3年度以降
	10月	11月	12月	1月	2月	3月	
仮設	➡						
仮復旧		➡	★				
本復旧				仮復旧後、安全性を検証し、通行可能とする車種や通行方法を決定して通行再開			➡



橋梁へ荷重をかけずに施工を行うための、部材を吊るすワイヤー用のタワーを仮設中

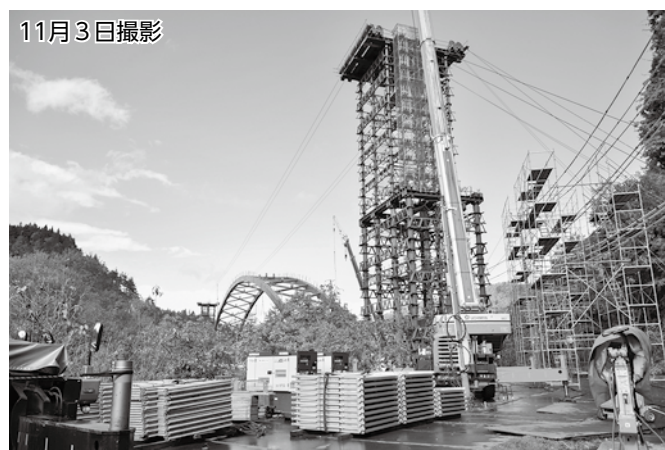

仮設タワーが完成し、タワーにワイヤーを設置中

通行止めに関する町の対応策

名称	内容	開始時期	備考	問合せ先
臨時車両運行	公立置賜総合病院への直行便および買い物支援便（無料）	10月14日	利用の2日前の午後5時まで に中津川地区公民館に予約が必要	役場住民課 生活環境室 ☎87-0514
証明書等の各種申請	住民票・印鑑登録証明書・戸籍・納税証明書・所得証明書などの申請	10月12日	中津川地区公民館にて必要書類に記入。申請された書類は後日郵送で届く	役場住民課 住民室 ☎87-0511
がんばれ中津川 応援キャンペーン	①プレミアム宿泊券（5,000円分の宿泊券を3,000円で販売） ②飲食応援チケット（5,000円分のチケットを2,500円で販売）	10月1日	指定販売所でのみ購入可能。 利用期限は令和3年1月31日 まで。国や県が実施する クーポン（GoToトラベル など）と併用可能	役場商工観光課 観光交流室 ☎87-0523
スクールバス 通学・通園の対応	①添乗員の乗車 ②下校時のみ川西町玉庭小学校でトイレを借用	9月28日	①登校時の添乗員の乗車は 10月12日から開始	役場教育総務課 学校教育振興室 ☎87-0519
災害時の緊急車両 出動について	町消防第3分団全車両および第2分団部・第4分団の一部が出動	8月28日	-	消防署飯豊分署 ☎72-2222

きぼうの桜がつむぐ人と人との縁



①



④



②



⑤



③



⑥

- ①「きぼうの桜」の成長を願い土をかける参加者
- ②（一財）ワンアース代表理事の長谷川氏による「きぼうの桜」植樹に至る経過説明
- ③合唱曲「きぼうの桜」の合唱
- ④継石に輝く未来を願う児童
- ⑤記念看板除幕
- ⑥飯豊町を見つめる「きぼうの桜」

10月31日、いいでどんでん平ゆり園において、「きぼうの桜（宇宙神代桜）」植樹式が行われ、関係者約150名が参加しました。

この苗木は、山梨県北杜市の推定樹齢2千年とも言われる国の天然記念物山高神代桜（エドヒガン）の3世木です。2008年に、山高神代桜の種が国際宇宙ステーション「きぼう」に届けられ、約8カ月半保管された後、地球帰還後に発芽した「宇宙桜」の子に当たります。

植樹式では、一般財団法人ワンアース長谷川洋一代表理事は、宇宙桜の合唱曲を作詞した村田さち子氏が、飯豊町民歌と北杜市の市民歌の作詞を手掛けた縁で苗木の贈呈・植樹に繋がった経過や、この事業が（一財）ワンアースが推進する東日本大震災復興・伝承事業であり、2021年までに全被災都市への植樹を目指していると話しました。苗木の周りにはハート形にツツジが植えられ、ハートのとがった先は北杜市を向いています。

今回の植樹は、町立第一小学校創立50周年の節目の記念事業として、6年生26名と保護者も参加しました。児童は「きぼうの桜」の根元に埋める「継石」に触れ、「飯豊町がいつまでも自然の美しい町でありますように」「未



「きぼうの桜」を囲んで

来でも住みやすい町でありますように」など、それぞれの願いを堂々と発表しました。

植樹式の終盤では、町合唱団の女声合唱団コラル・ド・めざみ、男声合唱団プロジェクト、ゆりコーラス、少年少女合唱団ミルキーウェイとともに、合唱曲「きぼうの桜」を合唱し、「きぼうの桜」がつむぐ人と人との縁や東日本大震災からの復興、新型コロナウイルス感染症の終息を祈りました。

4 質の高い教育をみんなに

11 住み続けられるまちづくりを

17 パートナースHIPで目標を達成しよう

飯豊町振興審議会



会長のひとみ
米野 齊巳
(添川)

9月16日、町内各地区から選出された19名に町振興審議委員の辞令が交付されました。振興審議会とは、「町長の諮問に応じ、飯豊町振興計画の策定、変更、その実施に関し、必要な審査および審議をする」機関で、任期は令和3年度末までです。

前期に引き続き会長に就任された米野齊巳会長（添川）に今期の抱負を伺いました。

前期に引き続き会長を拝命し、身の引き締まる思いと責任の重大さを痛感しております。第4次飯豊町総合計画は、長期的なまちづくりの総合的ビジョンを示す計画として策定されました。今年度は、次期総合計画、さらに次期飯豊町まち・ひと・しごと創生総合戦略の策定がまさに最終盤に差し掛かっています。委員として自ら現場を確認し、より良い町の発展のために精一杯取り組んでまいりますので、よろしくお願いいたします。

振興審議会 委員の紹介

氏名

※敬称略

(地区)



ながおか ふみあき
長岡 文明
(中)



あべ れいこ
阿部 玲子
(中)



くろさわ てつと
黒澤 哲人
(萩生)



こまつ しゅきこ
小松 淑喜子
(萩生)



てづか げんたろう
手塚 源太郎
(黒沢)



てづか けんいちろう
手塚 健一郎
(黒沢)



すずき まさと
鈴木 正人
(椿)



ほりえ もりひろ
堀江 守弘
(椿)



すずき ひでき
鈴木 秀樹
(小白川)



あべ むねかず
安部 宗和
(小白川)



こいけ まさる
小池 優
(添川)



よこざわ りょういち
横澤 良一
(添川)



さいとう ゆきこ
齋藤 潔子
(松原)



やしま みほ
八島 美穂
(手ノ子)



かねだ るみ
金田 舞美
(手ノ子)



たかはし ひろかず
高橋 弘一
(高峰)

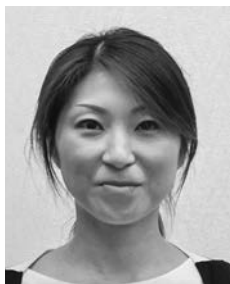

いとう みき
伊藤 美紀
(高峰)



あべ まなぶ
安部 学
(中津川)

◆問合せ先
役場企画課総合政策室
☎87-0521



東北高等学校新人陸上競技選手権大会 5000m競歩 2位 安部七海さん (小白川)

10月2日岩手県北上市において、東北高等学校新人陸上競技選手権大会が行われ、県立長井高等学校2年安部七海さん(小白川)が5000m競歩で、県大会の記録を2分以上も上回るタイムを記録し、見事2位に輝きました。

安部さんは高校から陸上部に所属しており、けがもあり顧問の勧めで競歩に取り組み始めました。競技を始めて2年目での快挙に安部さんは「初の東北大会出場だったが、当日のコンディションが良く、自己ベストを記録することができた。技術を磨き、来年はインターハイ出場を目指したい」と笑顔で話してくれました。



第一小…(一)、第二小…(二)、添川小…(添) 手ノ子小…(手)、飯豊中…(中学)

※敬称略

◆令和2年度山形県愛鳥週間ポスターコンクール

・特別賞 林太陽(手)

◆令和2年度廃棄物適正処理・3R推進ポスターコンクール

◇中学生の部

・優秀賞 高橋史華

◆令和2年度防犯作品コンクール

◇ポスターの部(小学生の部)

・佳作 尾形実莉(添) 横澤芽彩(添)

◇ポスターの部(中学生の部)

・優秀賞 萩原杏樹

・佳作 大石夏音 田辺瀬里加

◇標語の部(小学生の部)

・佳作 島貫央夢(手)

◆第10回おじいちゃん・おばあちゃんへの絵手紙コンテスト

◇低学年の部

・最優秀賞 遠藤祐歩(添)

・優秀賞 佐原舞珂(二) 會田六花(添)

・佳作 伊藤希吏斗(手) 横澤志帆(添)

渡部碧暁(一) 渡部叶愛(一)

渡部瑠斗(一) 新野夏子(添)

◇高学年の部

・最優秀賞 後藤かがり(添)

・優秀賞 尾形実莉(添) 菊地彩波(添)

・佳作 長岡昊佑(一) 舟山由華(添)

原田未来(二) 後藤袖衣(一)

鈴木彩世(二) 田中史奈(手)

◆西置賜地区中学校新人体育大会

◇軟式野球・男子 ②飯豊中…県南大会出場

◇サッカー・男子 ③飯豊中

◇バスケットボール

・女子 ①飯豊中 …県南大会出場

◇バレーボール・女子 ③飯豊中

◇卓球

・男子団体 ①飯豊中 …県南大会出場

・女子団体 ③飯豊中

・男子 ①伊藤充輝 ②前田誠希

③岡田絆 …県南大会出場

・女子 ③今夏希 …県南大会出場

◇水泳

・男子平泳ぎ50m ③横山叶多

・男子個人メドレー200m

③五十公野夏輝

・女子団体 ②飯豊中

・女子自由形50m ②會田咲雪

・女子平泳ぎ50m ①會田咲雪

・女子個人メドレー200m ①會田咲雪

◇柔道

・男子団体 ②飯豊中

・男子55kg級 ②齋藤優仁 ③井上真二郎

・男子60kg級 ②大城凧人

・男子81kg級 ①渡邊翔 …県大会出場

・女子 ①小山恵莉奈 …県大会出場

◆置賜地区中学校体育大会陸上競技大会

・男子1年100m 西置賜①元木心温

・男子1年100m 西置賜②佐原阜太

・女子800m 西置賜①菅野柚季

・女子1500m 西置賜①菅野柚季

・女子走高跳 西置賜②五十嵐亜美

◆山形県中学校陸上競技選手権大会

・女子1500m ②菅野柚季

◆第36回飯豊町小学校陸上競技大会

・男子5年100m

①渡部准輝(一)…大会新

②鈴木唯斗(添) ③安部冬馬(二)

・男子6年100m

①船山陽丞(添) ②安部悠斗(二)

③江口賢斗(一)

・女子5年100m

①長岡采葉(一) ②朝倉心(一)

③富永怜杏(一)

・女子6年100m

①渡部紗緒理(一) ②塚田ひより(添)

③須藤心優(二)

・男子400mリレー

①第一小 ②添川小 ③第二小

・女子400mリレー

①第二小 ②添川小 ③手ノ子小

◆町総体第48回柔道大会

・幼年の部 ①横山励 ②小松剛士

・小学1・2年の部 ①石川結翔(二)

②小松輝煌蘭(一)

・小学3・4年の部 ①大河原魁(手)

②小松剛大(一) ③石川蒼涼(二)

・小学5・6年の部 ①浅野蒼仁(添)

②後藤愛花(一)

・中学生の部 ①熊谷真心 ②大城凧人

③島貫友晴 ③齋藤優仁

◆成年Aの部 ①小松光 ②大場正昭

③伊藤賢

◆成年Bの部 ①深谷雄雪 ②小関蒼太

③本間晴輝 ③伊藤柊馬

◆町総体第25回グラウンド・ゴルフ大会

◇団体戦

・男子の部 ①萩生 ②椿 ③小白川

・女子の部 ①東部 ②椿 ③萩生

◇個人戦

・男子の部 ①井上克夫(萩生)

②粕川孝男(萩生) ③手塚清(萩生)

・女子の部 ①金子智恵子(東部)

②加藤春江(東部) ③佐野熱子(椿)

◇最優秀選手

・男子の部 粕川孝男(萩生)

・女子の部 加藤春江(東部)

◇優秀選手

・男子の部 佐野達美(椿)

・女子の部 佐野熱子(椿)

◆町総体第59回駅伝競走大会

・小学4年生以下男子の部

①わんぱくボーイズ ②飯豊陸上スポ少

③チームスパイダーマン

・小学4年生以下女子の部

①飯豊陸上スポ少 ②バスケガールズ

③パンダチーム

・小学5・6年生男子の部

①春はあけぼよ ②飯豊ドリームズA

③夏はあけぼよ

・小学5・6年生女子の部 ①ARK

・中学生以上男子の部

①飯豊中3年Bチーム

②飯豊中3年Aチーム

③飯豊中サッカー部2年2組

・中学生以上女子の部

①飯豊中バレー部 ②吹女 ③女子ー'S

・マラソン男子 ①元木心温(中学)

②船山優希(中学) ③舟山弥寿佳(中学)

・マラソン女子

①會田樹彩(添) ②五十嵐彩矢可(二)

③塚田ひより(添)

◆町パークゴルフ協会長杯大会

◇個人戦

①新野正嗣 ②梅津啓治 ③川村幸市

◆日清食品カップ2020山形県小学生陸上競技交流大会

・女子6年100m ①塚田ひより(添)



羽前椿駅へ生け花の寄贈

長谷川清さん（黒沢）に感謝状

10月19日、米坂線羽前椿駅舎内において、長年にわたり駅舎内に生け花を飾る長谷川清さん（黒沢）へ東日本旅客鉄道株式会社（JR東日本）の阿部亮執行役員新潟支社長からの感謝状が伝達されました。

伝達を行った佐藤雅之村上駅長は「米坂線の駅舎美化に貢献していただいている。鉄道の利用者に安心感を与える素晴らしい取り組みに感謝したい」と話しました。長谷川さんは「私の活動を認めてくださり大変うれしく思う。身体が動く限り続けていきたい」と力強く語りました。

お知らせ

インフォメーション

ボランティア

ありがとうございました

令和2年7月から9月までの間に、町内の公共施設などで奉仕活動をされた皆さんを紹介しします。

【町内全小学校へ】

◎読み聞かせ／あ～すまいる～ず

【中部地区公民館へ】

◎窓拭き・清掃／萩生町西ゆりの会

【白樺地区公民館へ】

◎草刈り・除草／椿長生会

◎ごみ拾い／第二子ども会育成会

【第一小学校へ】

◎畑作指導／JA女性部豊原支部

◎稲作指導と管理作業／手塚與右衛門さん、朝倉隆一郎さん、手塚榮一さん、嶋貫孝志さん、佐藤千壽さん、菅野誠一さん、山口與一さん、後藤仁さん、後藤正徳さん、堀敬次さん、佐藤仁史さん、菅野元章さん

◎トランペット指導／本間和宏さん

【第二小学校へ】

◎安全見守り活動

白樺子どもネット安全パトロール隊

◎稲作指導／安部宗和さん

【添川小学校へ】

◎稲作指導と除草作業

昭和地区農地・水・環境保全会

◎昔語り／勝見政子さん

◎防犯パトロール／防犯パトロール隊・子ども110番の皆さん

【手ノ子小学校へ】

◎和太鼓指導／男鹿晃生さん、鈴木和憲さん、遠藤祐寛さん、安部一博さん、小野誠庸さん、竹田辰秀さん

【飯豊わくわくこども園へ】

（幼児部へ）

◎獅子舞指導／後藤大希さん

◎草刈り作業／(株)三柳道路

◎ボール入れと表彰台の塗装
（株）樋口建設

◎読み聞かせ／あ～すまいる～ず

【つばき保育園へ】

◎読み聞かせ／あ～すまいる～ず



心遣いに感謝します

令和2年7月から9月までの間に、町内の公共施設などへ寄付や寄贈をされた皆さんを紹介しします。すでに広報で紹介したものは割愛しします。

【飯豊町へ】

◎鈴木清隆さん（長井市）

感染防止アクリルボード（1台）

◎(株)モンベル／防護服（150着）

◎日本共産党中央委員会／現金(10万円)

◎各都県町村議会議長会

現金（2万500円）

【町民総合センターへ】

◎長谷川清さん／生け花（1式）

【町内全地区公民館へ】

◎飯豊史話会／飯豊史話（各1冊）

【東部地区公民館へ】

◎齋藤徹さん／写真（多数）

◎船山喜久雄さん／菊花（数回）

【西部地区公民館へ】

◎井上仁弥さん／タオル（多数）

◎寒河江安子さん／寄せ植え（1鉢）

【中津川地区公民館へ】

◎長谷川清さん／生け花（1式）

◎山口八郎さん／本（1式）

【町内全小・中学校へ】

◎山形県花き生産連絡協議会
県産花き（各2鉢）

◎日本教育公務員弘済会

マウスガード（各10～15個）

【第一小学校へ】

◎中地区企業4社／机用クラスガード(200枚)

【第二小学校へ】

◎藤本慧さん／青竹（2本）

◎手塚娃子さん／マスク（16枚）

◎(株)ホリエ・(有)渡部製材
机用パーテーション（63枚）

【添川小学校へ】

◎町建設業親睦会

机用パーテーション（54枚）

◎新野由里子さん／マスク（60枚）

◎佐藤仁さん（米沢市）

消毒用ジェル（5リットル）

◎新野崇さん・由里子さん

枝豆（全児童・職員分）

◎寺嶋誠さん（長井市）／フェイスシールド(10個)

【手ノ子小学校へ】

◎手ノ子小学校祖父母学級／ぞうきん(32枚)

◎ひらすび牧場

カブトムシ飼育観察用セット(1式)

【飯豊中学校へ】

◎佐藤仁さん（米沢市）

消毒用ジェル（11リットル）

◎長沼秀明さん／除菌水(20リットル)

【飯豊わくわくこども園へ】

（乳児部へ）

◎味田勝徳さん／笹竹（1本）

◎舟山建築／昆虫飼育セット(1セット)

（幼児部へ）

◎味田勝徳さん／笹竹（2本）

【つばき保育園へ】

◎鈴木寛輝さん／笹竹(3本)・桃(80個)

◎二瓶幸浩さん／プランター花(10鉢)

【添川児童センターへ】

◎後藤勝之さん／笹竹（2本）

◎横澤郁雄さん／スイカ（4個）

◎添川郵便局

ポケットティッシュ（200個）

【羽前椿駅へ】

◎長谷川清さん／生け花（1式）

【「いいでめぢみの里応援寄附金」】

町に「ふるさと納税」として、たくさんの方から寄附をいただきました。

○令和2年7月～9月

1,411件／21,206,000円

まちかどニュースは、皆さんの広場です。
地域のできごとやご意見などお気軽にお寄せください。
役場企画課情報推進室まで（直通 87-0522）



飯豊ドリームズ野球スポーツ少年団

野球の楽しさを伝える

10月15日から20日にかけて、飯豊ドリームズ野球スポーツ少年団の指導者の皆さん（高橋啓さん、伊藤裕介さん、渡部司さん、井上飛竜さん、根岸建豪さん）が、野球に親しみや興味を持ってもらおうと町内の幼児施設を巡回し、体験教室を行いました。高橋さんは「体験教室を通して多くの子どもたちが野球に興味を持ってくれたらうれしい」と話してくれました。



白樺地区公民館 いきいき教室

グラスランタンを作ろう



10月7日、白樺地区公民館において、いきいき教室グラスランタン作りが行われました。しろつばき展示会に向け、会員6名がカラフルなセロハン紙やマスキングテープなどでランタンの飾りつけをしました。参加者は「なかなかアイデアが浮かばなかったが、作業するうちに楽しくなった。自宅でゆっくりとランタンの灯りを眺めたい」と笑顔で話してくれました。



地産地消推進「めざみ産デー」学校給食

飯豊産の食材を子どもたちへ



10月21日、学校給食で「めざみ産デー」が実施されました。町内の食材を豊富に使用し、地場産物の利用拡大と、児童に町内産の食材を味わってほしいと実施しているものです。この日は、ながめやま牧場の牛乳等で作ったヨーグルトと町内産の豚肉を使用した豚肉の生姜炒めが提供されました。児童たちは給食をペロリと平らげ「お肉がおいしくてご飯が進む」と笑顔で話してくれました。





山新おしどり金婚さん顕彰記念品贈呈式

結婚50年を迎えて

10月16日、町民総合センター「あ～す」にて、令和2年度山新おしどり金婚さん顕彰記念品贈呈式が行われました。結婚50年を迎えた15組の夫婦が顕彰されました。主催者からお祝いの歌も贈られ、会場は温かな雰囲気になりました。出席者は「農家に嫁ぎ、農作業に慣れるまで大変だったが、家族に支えられて続けることができた。今度夫婦で旅行したい」と話してくれました。



運動会ごっこ

元気いっぱい！運動会



10月22日、こどもみらい館において、運動会ごっこが行われました。8人の子どもたちが参加し、かけっこや体操で身体を動かしました。スタートの合図を聞いて、ゴールに向かって走り出す子やお母さんの方を向く小さな子など、会場ではほほ笑ましい光景が広がり温かい雰囲気に包まれました。元気いっぱいに運動した後は、みんなで記念撮影を行いました。



4歳児リトミック

音楽を通して豊かに表現する



10月7日、町民総合センター「あ～す」にて、4歳児リトミックが行われ、町内幼児施設から49名が参加しました。見て、聴いて、触れて感じたことを体全体で表現し、感じる心や想像する力などを育てるために町が主催。参加した園児は「おおきな木のきのしたでを歌いながらの手遊びや、みんなで新聞で大きな木を作ったのが楽しかった」と目を輝かせながら話してくれました。



10/21

添川児童センター世代間交流交通安全教室
(東部地区公民館周辺)



10/11

町総体第25回グラウンド・ゴルフ大会
(スワンパークグラウンドゴルフ場)



10/3

わくわくおはなしかい
(町民総合センター「あ～す」)

野生動物との共生を考える

町で見かける動物たち

近年、町民の皆さんを騒がせ、農作物の被害を及ぼしている野生動物といえば、サル、イノシシ、クマではないでしょうか。

今年、クマにいたっては、10月までに役場に連絡があった目撃情報だけでも80件を超え、例年の3倍のペースで人里に出現しています。人的な被害が出ないように、地域・学校・保護者・猟友会・町などが協力し安全を確保する努力をしてきましたが、長引く対策に疲弊しつつある現状です。また、イノシシやサルは、田畑の農作物に甚大な被害を与えています。

被害は深刻です！

野生動物による被害は、動物や被害の種類に合わせた対策が必要です。

【サル】「イノシシ」

サルの群れに狙われた畑は全滅。町内では高峰・手ノ子地区を中心に被害が急増しており、近隣地区への被害拡大が懸念される。また、イノシシによる田畑のほじくり返しや稲を倒して米を食べるなどの被害が急増している。農作物被害への対策には、追い払いと電気柵が有効。粘り強く継続的に追い払うと集落に近寄らなくなる。

【クマ】

民家の敷地内や付近の栗やクルミ、柿の木を狙って食べに来るため、出合い頭の遭遇に人的な被害の危険性がある。クマを近寄らせないための対策には、家や畑の周りにおける放棄作物をきちんと片付けることが有効である。また、耕作地の管理も重要な対策である。耕作放棄地が増えると、動物がすみやすい環境が整ってしまうため、個体数が増加し、それが人的な被害につながりやすくなる。

共に暮らしていくために

私たち人間と野生動物は地球という大きな生態系の中に生きています。有害だからと全てを駆除すれば、生態系が崩れてしまいます。私たちは同じ地域に暮らすもの同士、上手に共存しながらお互いの暮らしを守るための工夫や方法を考えていく必要があります。まずは、人の住む世界と動物のすみ世界をはっきりと分けること。そして人の住む世界は動物たちから見て「魅力のない場所」「近づいたら危険な場所」と教えていくことが大切です。

一人ひとりができる対策を

対策で大事なことは、捕獲や駆除だけに頼らないということです。動物たちが人里に近寄れなくなるような根本的な改善と工夫が必要です。それは①環境整備②被害防除③捕獲・駆除を組み合わせて一緒に対策をとることが被害を減らすとされています。

①環境整備

まずは、「魅力のない環境」を作りましょう。動物たちが身を隠すことができないように里山ややぶの草刈りをして人里との境を作る、動物にとつての「ごちそう」となる放棄作物を片付ける、収穫しない栗や柿の木などは思い切って伐採するなどの対策をとりましょう。

②被害防除

それでも腹が減れば動物たちは人里

に現れます。動物たちも命をつなげるために必死で食べ物を探しています。電気柵などを用いて侵入防止の対策を行い、「近づいたら危険な場所」だと教えましょう。

③捕獲・駆除

クマが民家の敷地内や住宅付近に何度も現れる場合は、人的な被害の恐れがあるため捕獲をしますが、これは最終手段です。まずはクマが活動する夜間や早朝などの時間帯は外出を控えて、安全を確保しましょう。また、人が活動するときには、ラジオや鈴など大きな音を鳴らして人の世界であることを知らせましょう。

野生動物と共生していくために町、地域、個人ができることを一緒に考えていきましょう。



①②サルに荒らされたジャガイモ畑とイノシシに掘り起こされたアスパラ畑。一晩で大きな被害となる
③畑の周囲に電気柵を張り巡らし、動物たちを近づけにくくする



道路の除雪にご協力をお願いします

◆車道除雪計画

今年度の除雪延長（消雪を含む）は、約161kmで町道の約58%を除雪します。除雪体制は、町内を5工区に分け、委託業者による除雪となります。

◆歩道除雪計画

町内歩道の約11kmを業者委託と町内団体への委託により除雪します。

◆朝7時まで一車線確保

車道除雪は、原則新雪深がおおむね10～15cm以上の場合、または降雪状況からそれ以上になると判断される場合に除雪車が出動します。午前7時までに一車線を確保し、おおむね午前8時までに完了する予定です。

◆異常降雪時などは段階的に除雪

異常降雪などで除雪能力の限界を超えた場合、すべての路線を目標時刻まで除雪することは困難です。そこで、異常降雪のときに限り主要路線から段階的に除雪します。

◆消雪道路の散水休止時間

午後4時から午後6時までは、散水休止時間です。これは、一般家庭の電力需要が多い時間帯の電力節約を目的としたものです。



安全な道路交通と除雪作業のためにご協力ください

●道路へは雪を出さないでください

消雪道路は降っている雪を消す能力しかありません。また、機械除雪路線についても道路に出された雪は交通の妨げになり、自動車や歩行者の事故を招く危険があります。皆さまのご協力をお願いします。

●道路にはみ出した樹木や枝は伐採してください

●町への連絡などは部落長・自治会長・地区長を通してください

令和2年度除雪事業実施体制

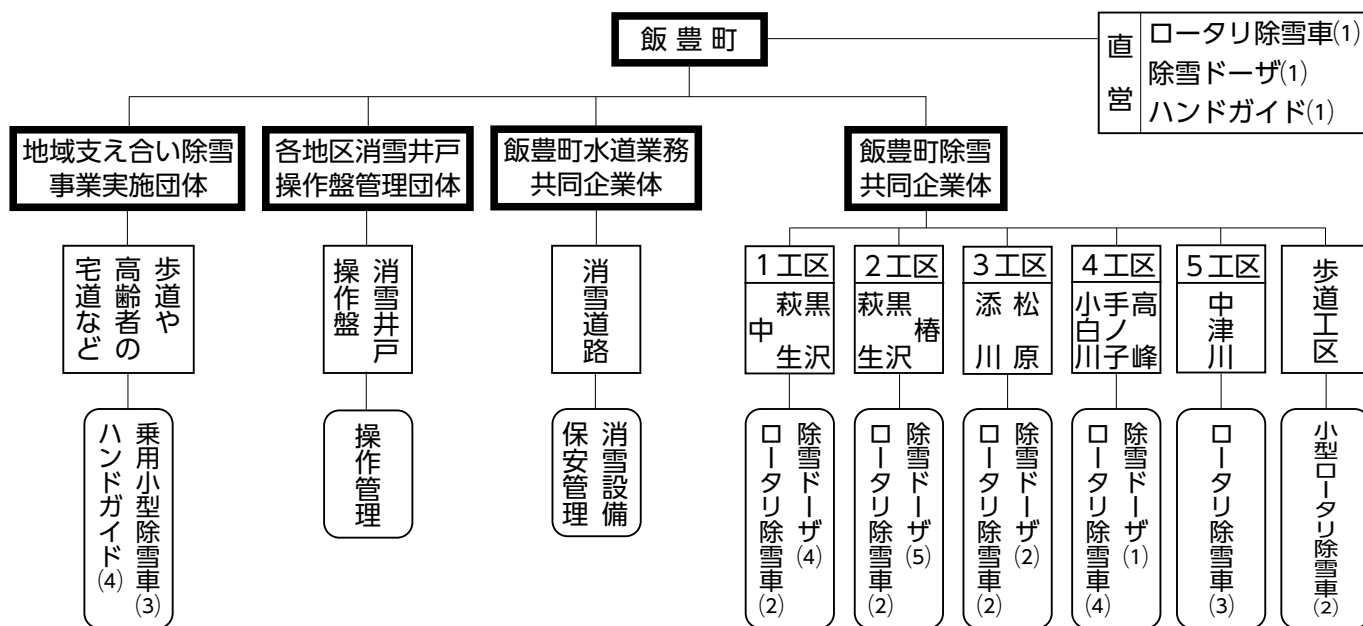

問合せ先

◆町道／役場地域整備課建設室 ☎87-0516

◆県道／置賜総合支庁西置賜道路計画課維持管理担当 ☎88-8229

◆国道／山形河川国道事務所米沢国道維持出張所 ☎0238-37-5300

ストップ！子ども虐待



11月は「児童虐待防止推進月間」です！

子どもへの体罰は法律で禁止されています。体罰によらない子育てを推進するため、子育て中の保護者に対する支援も含めて社会全体で取り組んでいきましょう。

Q. なぜ体罰はいけないの？

- A. 体罰が繰り返されると、子どもの心身の成長・発達に様々な悪影響が生じる可能性があります。これは科学的にも明らかになっています。

Q. しつけと体罰はどう違うの？

- A. しつけとは、子どもの人格や才能を伸ばし、自律した社会生活を送れるようにサポートしていくことです。そのためには、体罰ではなく、どうすればよいのかを言葉や手本を示すなど、理解できる方法で伝えることが必要です。

こんなことしていませんか？

何度も注意したけど言うことを聞かないので頬を叩いた

いたずらをしたので 勉強をしないので
長時間正座をさせた 食事を与えなかった

||

⚠️ すべて体罰です ⚠️

Q. 子どもへの虐待ってどういうものがあるの？

1. 身体的虐待・・・殴る、蹴る、タバコの火でやけどさせる など
2. 心理的虐待・・・無視する、言葉でおどす、DV（配偶者への暴力） など
3. ネグレクト・・・食事を与えない、風呂にいけない、病気を放置する など
4. 性的虐待・・・性行為を強要する、わいせつな映像を見せる など

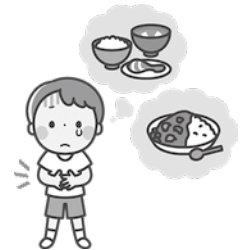

もしかして虐待！？と思ったら、迷わず相談・通報を！

児童虐待防止法により、虐待と思われる児童を発見した場合は町や児童相談所などに通報することが義務付けられています。

※一刻も早い情報提供が、虐待の深刻化を防ぐことにつながります



通報・情報提供をするときは次の事項をお伝えください。

- ①虐待またはその可能性のあった日時
- ②子ども・保護者の情報（氏名、年齢、性別、住所など）
- ③虐待の恐れがあったと思った状況（だれが、どこで、どのように）

子育てはいろいろな人の力と共に！

- 子育て支援サービスを積極的に活用しましょう
- 子育て中の保護者が孤立しないように声掛けや支援を行い、みんなでサポートしていきましょう
- 子育ての大変さを一人で抱え込まないで、相談しましょう



問合せ先

- ◆町健康福祉課健康医療室 ☎86-2338
- ◆こどもみらい館 ☎72-3336
- ◆役場教育総務課子育て支援室 ☎87-0518

◆児童相談所虐待対応ダイヤル ☎189

飯豊町住宅団地分譲のご案内

『やっぱり、飯豊で幸せになる』 エコタウン 椿

飯豊町の風景とマッチした緑豊かな環境。高気密・高断熱性能を備えた『飯豊型エコハウス』が、豪雪地帯では大きな負担となる暖房等にかかるエネルギーコストを抑えながら、家族の健康で安心・快適な生活を守ります。

- ◆場所／大字椿字裏山
- ◆面積／313.06㎡～386.16㎡
- ◆価格／4,069,780円～5,020,080円
- ◆その他／町内の指定建築施工事業者による飯豊型エコハウスの建築など、分譲条件があります。町からの住宅取得奨励の他、県のエコハウス助成などが受けられます。
- ◆問合せ先／役場企画課総合政策室 ☎87-0521



飯豊型エコハウス



国のエコハウス基準と比較しても非常に高い気密性能と断熱性能を備えた『飯豊型エコハウス』のモデルハウスを内覧・体感できます！これからの冷え込みが厳しい季節、『飯豊型エコハウス』の実現する暖かで快適な暮らしを検討してみませんか。事前予約制で、担当課職員がご案内いたします。

添川住宅団地 好評分譲中！

添川住宅団地は、いいで添川温泉しらすぎ荘が目の前、国道113号へのアクセスもよく、置賜地域のどの市町にも通勤が便利な場所です。仕事も私生活も快適な添川住宅団地をぜひお求めください。

◎置賜地域の各市町へ30分圏内

国道113号にアクセスがよいため、どこへでも通勤が便利な立地です。

◎いいで添川温泉「しらすぎ荘」が目の前

いつでも温泉が楽しめる、とても快適な生活環境です。

◎驚きの単価1区画3,308,200円(10,000円/㎡)から

土地の経費を抑えて、理想のマイホーム建築がより可能になります。

◆場所／大字添川字東山二

◆面積／330.82㎡～509.99㎡

◆価格／3,308,200円～5,558,891円

◆その他／住宅建築業者は町内外問いません

◆問合せ先／飯豊町土地開発公社事務局 (役場総務課防災管財室) ☎87-0695



町では住宅を取得する方に対して「ふるさと定住いいですね条例」による住宅取得奨励金をご用意しています。

◆問合せ先／役場企画課総合政策室 ☎87-0521

協力隊通信 vol. 8

11月

地域おこし協力隊 家財 綾/加藤 絵美

今月号から参加します

移住者インタビュー 後藤芳広さん・和子さん（椿）

移住者インタビュー第2弾！今回は今年4月に神奈川県から移住された後藤芳広さん、和子さんをご紹介します！現在は椿にお住まいのお二人。移住して半年が過ぎました。現在の生活の様子や移住しての感想を聞きました。



「移住のきっかけを教えてください」
以前から移住を検討していて①すぐに住める②畑があること③密集していないという3つの条件から空き家を探していました。他県の空き家も見ましたが、たまたま空き家バンクサイトで飯豊町に良い物件を見つけて現地を訪問、内覧したところ、ほぼ希望通りの物件に出会い即決しました。

「移住してよかった点はズバリ！」

自分の時間を全て自分に使えます。経験はありませんがインターネットで調べながら、希望の作物を畑で育てる夢が叶いました。幸せ120%。地域の方も程よい距離感で心地よいです。普段はどんな事をされていますか

4時起きで畑の見回りをします。お茶をして、草むしり。ぶらぶらしたり、家でまったりしたりして毎日を過ごしています。最近は寒くなってきたので焼き芋をしながらコーヒーを飲んだりしています。



畑作りに精を出す後藤さん

「移住してどんな事が変わりましたか」
生活が180度変わりました。時間の流れが違います。お互いに接客業を

やっていたので人と関わる機会も多く、時間の流れも早かったです。自分の時間を大事に使って生きていければいいかなと思っています。

「移住にあたり不安はなかったですか」

やはり一番不安なのは初体験の冬です。雪というより寒がりなので寒さが心配です。しかし、雪国で生活したことがないので楽しみでもあります。景色は綺麗だろうと期待しています。

「飯豊町の魅力は何だと思いますか」

「人柄」だと思います。そして景色や風景。地域の方、役場の方、とても温かく親切です。

「これからチャレンジしたいことはありますか」

来年は小さな販売所を設けて、育てた野菜を無人販売する計画を立てています

ます。また、趣味の歌や楽器を生かしてボランティアで老人ホームを訪れたいと思っています。

「最後に、町民の皆さんへ一言お願いします！」

いつも親切にしていたらとても感謝しています。今後ともよろしくお願いします。

「インタビューを通して移住後の充実した生活についてのお話しをお伺いできてうれしかったです。後藤さん、ありがとうございました」

空き家・移住相談実績

（9月20日～10月20日）

移住相談件数	4件
空き家バンク新規登録件数	1件
空き家バンク問合せ件数	4件

加藤 絵美

飯豊町日記

lidediary 2020.11

「ふかつがわ農家民宿組合が作っている、山菜加工食品の製造のようすを見学に行きました。春に土倉蔵みた山菜をもどして、七かき、煮て...手間のかかる工程を、時間を掛けて丁寧に仕上げます。山の恵はそのまま頂けて素直だなぁと思えました。」



農家民宿のお母さんたちが、お茶を淹れながら丁寧に作っています。かっちゃん、お母さん、お父さん、おじいさん、おばあさん。

飯豊町地域おこし協力隊

Instagram開設♪

10月より協力隊Instagramを開設しました！飯豊町のさまざまな魅力を発信していきます。ぜひフォローしてくださいね♪





飯豊遺産

いいで・ヘリテイジ ⑤6

飯豊町歴史文化基本構想⑦

今回で歴史文化基本構想についてのお話を終わりにしたいと思います。ここ数回お話ししてきたように、飯豊町歴史文化基本構想は飯豊町の文化財・歴史文化を守り、子孫へ継承していくために策定したものです。

その内容は、より多くの住民の皆さんに飯豊町の歴史文化の物語、文化財の価値と詳しい情報を知ってもらい「日常的パトロール」を行っていただくこと。そのパトロールで分かった異変に対しては、教育委員会と文化財に関わる町民団体が協働し「専門性」の見地に対処していくものだとお話ししてきました。この体制がうまく運用され、より多くの方が文化財伝承の担い手となれば、地域の歴史と文化財に誇りと愛着を感じ、文化財の地域資源としての有効性に気づく方も増え、文化財の継承はさらに加速していくと考えています。

このような状況が早く実現するよう本構想では「文化財」に対する飯豊町独自の名称を用意しました。それは「飯豊遺産」です。「行政が文化的価値を認めたもの」というイメージだけではなく、皆さんにとって価値ある「飯豊町固有の歴史文化を継承するもの」というイメージを感じ、ひいては地域に対する誇りと愛着に繋がるように、この「飯豊遺産＝いいで・ヘリテイジ(Lide Heritage)」という名称が役に立てばと考えています。



多様な飯豊遺産

◆問合せ先／町社会教育課生涯学習振興室 ☎ 72-3111

連載

随想 町長の見て歩き 129

『縁結び』

後藤 幸平



17 パートナシップで
目標を達成しよう



誰が言ったのか、「政治家は人前で涙を見せてはいけない」。その通りだと思いつき、感情をあらわにすることは決していい結果を生まない。ましてや人前で泣き出すなどということではどこか頼りない印象を与えてしまう。気をつけなくてはならない。情けないことに私は不用意にこみ上げる感情に立ち往生したことが何度もあるのである。町長が政治家といえるかどうかは別にしても、やはり常にほほ笑みを絶やさずストイックでありたいと考えてはいる。

『この街で』という歌を知っていますか。「この街で生まれ この街で育ち この街で 出会いましたあなたと この街で (中略) この街で いつか おばあちゃんに なりたい おじいちゃんに なったあなたと 歩いて ゆきたい…」新井満の作詞・作曲である。十月十六日、町民総合センター「あぐす」で、令和二年度山新おしどり金婚さん顕彰記念品贈呈式が開催され、十五組の金婚さんがお祝いを受けた。その式のフィナーレに町社会福祉協議会の

職員の方からお祝いの歌のプレゼントがあった。その歌が『この街で』である。私も一緒に歌った。二人三脚の絆で五十年といっても、一言では言い尽くせない数々の風雪があつたはずである。その上で「いつまでも 好きな あなたと 歩いてゆきたい」とその歌は結ばれる。歌のあとの町長あいさつは、胸がいっぱいになって言葉にならなかつた。政治家失格の一部始終である。

若き日に出会い、共に生きた。子どもや孫がいるかどうかはこだわらば必要ではない。五十年も一緒にいればお互いがわがままになり、何という性格の不一致、なぜなんだと言いつ争う場面も当然ある。誰にとつてもこの社会は悩みの海、人生は喜びより苦勞多く、伴侶が支える。

山梨県北杜市から「宇宙桜・きぼうの桜」の贈呈があり、どんでん平ゆり園内に植えた。樹齢二千年の桜の種子が宇宙を旅して花開き、飯豊の地に根付く。それは『縁結びの桜』でもあるとの願いが込められて、喜びと悲しみを見守り「この街」で育つ。



健康 ikiiki +では、町健康福祉センター（町健康福祉課・町国民健康保険診療所）から、季節ごとに旬な話題をお届けし、町民の皆さんの健康づくりを応援します。



今月のテーマ **インフルエンザ予防接種費用助成のお知らせ**

今冬期、新型コロナウイルス感染症と季節性インフルエンザの同時流行による地域医療体制の負担軽減、接種費用の経済的負担軽減を目的に、65歳以上の方と妊娠中の方を対象にインフルエンザ予防接種費用の一部を助成します。

対象者	①飯豊町民であって、接種日において満65歳以上の方 満60歳以上満65歳未満の方であって、心臓、じん臓または呼吸器の機能に自己の身の日常生活が極度に制限される程度の障害を有する方およびヒト免疫不全ウイルスにより免疫の機能に日常生活がほとんど不可能な程度の障害を有する方（身体障害者1級に準ずる方） ②飯豊町民であって、接種日において母子健康手帳交付を受けている妊娠中の方
助成対象期間	令和2年10月1日から令和3年1月31日まで
申請期限	令和3年2月28日
助成対象予防接種	インフルエンザ
助成金額	3,000円
助成方法	<p><①高齢者> 【令和2年10月1日から10月19日までに予防接種を受けた方】 ・助成額2,000円で接種を受けた方には、町から1,000円の助成金が口座に振り込まれます ・対象となる方には、11月中に「令和2年度飯豊町高齢者インフルエンザ予防接種助成事業償還払申請書」を個別で送付します 【令和2年10月20日から令和3年1月31日までに予防接種を受ける方】 ・接種費用のうち3,000円を町負担として接種料金より引かせていただきます</p> <p><②妊婦> ・接種された方は町に請求いただきますと、3,000円の助成金が口座に振り込まれます（接種費用が3,000円に満たない場合は、その金額） ・対象となる方には、順次「令和2年度飯豊町妊婦インフルエンザ予防接種助成事業償還払申請書」を個別で送付しています</p> <p>※接種費用は医療機関によって異なります ※今後、助成方法は変更となる場合があります</p>
接種場所	<p><高齢者> 県内協力医療機関（事前に電話にて希望する医療機関に予約ください） <妊婦> 妊婦健診を受けている、かかりつけの医療機関</p>
申請方法	<p>健康福祉課窓口にて申請、または個別郵送時に同封している返信用封筒にて郵送で申請</p> <p>【必要書類】 ①令和2年度飯豊町（高齢者・妊婦）インフルエンザ予防接種助成事業償還払申請書 ②医療機関が発行した領収書と接種済証（接種済証が無い場合は、インフルエンザの予防接種であることが明記されている診療明細書でも可） ※いずれも写し可 ③母子健康手帳の出産予定日が記載されているページの写し（妊婦のみ）</p>

◆申請・問合せ先／町健康福祉課健康医療室 ☎86-2338



行事予定 12月



・12月の保健・



1	火	今日も元気に百歳体操 10:00～（白樺地区公民館）
2	水	キララ☆ピラティス教室 10:00～（東部地区公民館） キララ☆アスリートクラブ 18:00～（スポーツセンター）
3	木	
4	金	キララ☆アスリートクラブ 18:30～（光洋精機アスリートフィールド）
5	土	キララ☆アスリートクラブ 9:00～（長井市置賜生涯学習プラザ） 第9回キララ杯争奪卓球大会 18:00～（スポーツセンター体育館）
6	日	中津川地区そば祭り 11:00～（中津川地区公民館）
7	月	
8	火	今日も元気に百歳体操 10:00～（白樺地区公民館）
9	水	キララ☆アスリートクラブ 18:30～（光洋精機アスリートフィールド） キララ☆ヒップホップ教室 19:00～（中部地区公民館）
10	木	
11	金	キララ☆アスリートクラブ 18:30～（光洋精機アスリートフィールド）
12	土	キララ☆書道教室 9:00～（中部地区公民館） キララ☆アスリートクラブ 9:00～（長井市置賜生涯学習プラザ） キララ☆スポーツの日 19:00～（スポーツセンター体育館）
13	日	
14	月	未受診者人間ドック 7:00～（南陽検診センター） レディース検診 13:00～（南陽検診センター）
15	火	今日も元気に百歳体操 10:00～（白樺地区公民館）
16	水	キララ☆ピラティス教室 10:00～（西部地区公民館） キララ☆アスリートクラブ 18:30～（光洋精機アスリートフィールド）
17	木	
18	金	キララ☆アスリートクラブ 18:30～（光洋精機アスリートフィールド）
19	土	キララ☆アスリートクラブ 9:00～（長井市置賜生涯学習プラザ） キララ☆スポーツの日 19:00～（スポーツセンター体育館）
20	日	
21	月	
22	火	今日も元気に百歳体操 10:00～（白樺地区公民館）
23	水	キララ☆アスリートクラブ 18:30～（光洋精機アスリートフィールド）
24	木	
25	金	飯豊町農業委員会総会 15:00～（役場） キララ☆アスリートクラブ 18:30～（光洋精機アスリートフィールド）
26	土	キララ☆書道教室 9:00～（中部地区公民館） キララ☆アスリートクラブ 9:00～（長井市置賜生涯学習プラザ）
27	日	
28	月	官公庁御用納め
29	火	
30	水	
31	木	

※日程は発行時のものです。変更の可能性があります。

幼児歯科健診

- ◆日程／12月17日(木)
- ◆受付時間／12:45～13:15
- ◆対象者／平成29年11月・12月生まれ
平成30年11月・12月生まれ
令和元年12月生まれ
令和2年1月生まれ

◆場所／健康福祉センター

◆持ち物／母子健康手帳、子ども用歯ブラシ、健診料金500円

母子健康手帳交付

◆期日／月曜日～金曜日（祝日除く）

◆時間／8:30～17:00

◆場所／健康福祉センター

◆内容／妊娠届出時の健康相談

※随時交付いたしますが、保健師が不在の場合がありますので、必ず事前にお電話ください

パパママ教室（1回目）

◆日時／12月2日(水) 13:30～15:30

◆対象者／令和3年4月・5月出産予定の初妊婦と夫

◆場所／長井市保健センター

◆持ち物／母子健康手帳、母子健康手帳副読本（母子健康手帳交付時に配布したもの）、筆記用具

令和3年1月の乳幼児健診日程

◎4カ月児・9カ月児健診

◆日程／1月15日(金)

◆受付時間／12:15～12:50

◆対象者／4カ月児：令和2年7月・8月生まれ
9カ月児：令和2年3月生まれ

◎1歳6カ月児健診

◆日程／1月28日(木)

◆受付時間／12:15～12:50

◆対象者／令和元年6月・7月生まれ

◎3歳児健診

◆日程／1月7日(木)

◆受付時間／12:15～12:50

◆対象者／平成29年4月・5月・6月生まれ

◎幼児歯科健診

1月の実施はありません



◆問合せ先／町健康福祉課健康医療室

☎86-2338

医療と年金の

掲示板

国民健康保険加入の皆さん 国保税の納付はお済みですか？

■国保税を納めないでいると…

国保税を滞納すると、未納期間に応じて次のような措置がとられます。

①納期を過ぎると督促状が送られてきます

延滞金などを徴収される場合があります。

②短期保険証が交付されます

督促が行われたあとも納めないままだと、通常の保険証の代わりに、有効期間の短い「短期被保険者証」が交付されます。

③資格証明書が交付されます

1年以上滞納すると保険証の代わりに、「被保者資格証明書」が交付されます。この場合、医療費はいったん全額自己負担となります。支払った医療費は後日申請することで、本来の自己負担額を除いて国保からの給付が受けられます。

④国保の給付が差し止めになります

納期限から1年6カ月を過ぎると、国保の給付が全部、もしくは一部差し止めになります。

⑤差し押さえなどの厳しい処分を受ける場合があります

■令和2年度国保税納期限

◇第5期 11月30日(月)

◇第6期 12月28日(月)

◇第7期 2月1日(月)

◇第8期 3月1日(月)

◇第9期 3月31日(水)



■どうしても納付が難しいときは相談を

災害や失業など特別な事情により国保税の納付が困難なときは、申請により国保税の分割納付などができる場合があります。どうしても納付が難しいときは、お早めに役場1階税務会計課の窓口へご相談ください。

おすすめ！

便利な口座振替を利用しましょう！

国保税の納付には口座振替が便利です。指定した口座から自動的に引き落とされるので、忙しい方や不在がちな方におすすめです。振替希望の金融機関で手続きしてください。

◎必要なもの

納税通知書・預金通帳・印鑑（通帳届出印）

◆問合せ先／役場住民課住民室 ☎87-0511 役場税務会計課税務室 ☎87-0512

国民健康保険診療所 12月の診療予定

※空欄は休診となります



◆国民健康保険診療所（椿） ☎72-2300

	月	火	水	木	金	土	日
		1日	2日	3日	4日	5日	6日
午前		○	○	○	○		
午後		○			○		
	7日	8日	9日	10日	11日	12日	13日
午前	○	○	○	○	○		
午後	○	○			○		
	14日	15日	16日	17日	18日	19日	20日
午前	○	○	○	○	○		
午後	○	○			○		
	21日	22日	23日	24日	25日	26日	27日
午前	○	○	○	○	○		
午後	○	○			○		
	28日	29日	30日	31日			
午前	○	(休診)	(休診)	(休診)			
午後	○						

【受付時間】 午前 8:30～11:30 午後 1:30～4:00

- 水・木曜日の午後は、訪問診療などのため休診となります
- 小児の予防接種は、月・火・金曜日の午後4時から行います
- 定期予防接種は、ワクチン手配の都合上、事前にご予約ください

◆付属中津川診療所 ☎77-2330

	月	火	水	木	金	土	日
		1日	2日	3日	4日	5日	6日
午前			○				
午後				○			
	7日	8日	9日	10日	11日	12日	13日
午前	○		○				
午後				○			
	14日	15日	16日	17日	18日	19日	20日
午前	○		○				
午後				○			
	21日	22日	23日	24日	25日	26日	27日
午前	○		○				
午後				○			
	28日	29日	30日	31日			
午前	○	(休診)	(休診)	(休診)			
午後							

【受付時間】 午前 8:30～11:30 午後 1:00～4:00

- 診療日は月・水曜日の午前、木曜日の午後となります
- 血液検査は、月・水曜日に行います
- 定期予防接種は、ワクチン手配の都合上、事前にご予約ください

令和3年1月1日から3日までは休診となります。1月4日(月)から診療予定です。

子育てFILE

こどもみらい館の予定表

(11月の日程)

- 11月13日(金)10:15～離乳食教室 (健康福祉課) (要申込)
- 18日(水)10:45～かんがるー広場 (要申込)
- 20日(金)10:45～にこにこルーム (要申込)
- 24日(火)10:45～保健師さんの指導 (要申込)

「あ～す」の木々が赤や黄色、オレンジへと色を変え、散歩が一段と楽しい季節になりました。どんぐりや松ぼっくり、葉っぱなど、秋の自然は子どもたちにはとても魅力的です。ますます深まる秋を感じながら、お子さんやお孫さんと一緒に自然とのふれあいを楽しんでください。

さあ、実りの秋です。季節のおいしい食べ物を食べて元気に過ごしましょう。体調を崩しやすい時期でもありますので、日頃からのうがい、手洗い、衣服の調節などで風邪を予防しましょう。

●こどもみらい館 ☎72-3336

開館日/火曜日から土曜日 休館日/月曜日、日曜日、祝日
利用時間/8:30～11:30、13:00～16:30



くどう くれはちゃん



よこさわ ひなちゃん

町内に在住の方で、小学校入学前のお子さんの写真掲載を希望される方は、メール(iide-info@town.iide.yamagata.jp)に名前・性別を記入して送付ください。

●問合せ先

役場企画課情報推進室
☎87-0522



メール送信用
QRコード



町民川柳

—お題/「霜」または自由題—

食欲の 秋には遠い 残暑かな

萩生

伊藤 ツギ

孫を連れ おいしく食べる 回転ずし

萩生

長岡 登喜子

孫スマホ 見ながら作る 食楽し

萩生

長岡 きぬ

過疎進み 人都会に 熊里に

萩生

樋口 忠夫

温暖化 高値の食材 秋刀魚焼く

萩生

エビス屋 (雅号)

霜ふれば 急げ冬支度 寒くなる

黒沢

菅野 静子

朝日うけ とける葉の霜 光る庭

黒沢

カスミノウ (雅号)

すき焼きで 霜ふり食べて みな笑顔

添川

佐原 やす

霜ばしら ふむあしおとの 寒さ感じる

添川

小池 忠三

ことさらに 寒さ身にしむ 霜の朝

添川

こかめ (雅号)

霜柱 踏みしめ歩けば 吐く息白し

添川

マリリンのママ (雅号)

人生を 味わうゆとり 若返る

添川

高橋 つね子

霜ふりの 雪のような 気分になる

添川

中澤 貞雄

立ち並ぶ 蟻の梯子 霜柱

添川

風 (雅号)

色気ゼロ 霜と聞いたたら 米沢牛

添川

市 (雅号)

霜月は 炬燵干し柿 雪囲い

椿

岳谷の魚 (雅号)

霜降りの 肉で芋煮の 家キャンプ

椿

あるごん (雅号)

霜柱 ザクザクの音が お気に入り

椿

麻耶 (雅号)

作品を募集しています。 毎号先着18名 (1人1作品) を掲載します

◆お題/「霜」または自由題

◆応募方法/掲載号の前月の第4木曜日までに、未発表の自作の川柳と住所、電話番号、氏名 (または雅号) を明記のうえ、はがきまたは FAXで応募してください

◆提出・問合せ先/役場企画課情報推進室 ☎87-0522 FAX 72-3827



あ〜す発信局



町民総合センター「あ〜す」
 ●休館日 毎週月曜日、祝日、年末年始
 ●問合せ先 ☎72-3111

クリスマス会 ♪わくわくおはなしかい♪

「あ〜す」図書室では、こどもみらい館と合同でクリスマス会を行います。読み聞かせやクリスマスコンサートなど楽しいイベントがいっぱいです。事前に申し込みいただいた方にはプレゼントを用意してお待ちしていますので、ぜひご参加ください。

- ◆日時 / 12月5日(土) 10:15 ~ 11:30
- ◆会場 / 町民総合センター「あ〜す」多目的ホール
- ◆対象 / 幼児から小学校3年生程度の児童とその保護者の方 50組限定
- ◆内容 / わくわくおはなしかい、クリスマスコンサート、今年もサンタさんが来てくれるかも！

- ◆参加費 / 無料
- ◆申込・問合せ先

町民総合センター「あ〜す」図書室 ☎72-3111
 ※11月25日(水)まで電話にて申し込みください



あ〜す 図書室情報

4 質の高い教育を
みんなに
 飯豊町
 町民総合センター
 「あ〜す」図書室
 ☎72-3111

12月の開館日 ■は閉館日

日	月	火	水	木	金	土
			1	2	3	4
6	7	8	9	10	11	12
13	14	15	16	17	18	19
20	21	22	23	24	25	26
27	28	29	30	31		

開館時間 9:00 ~ 17:00

新着図書



半沢直樹
 アルルカンと道化師
 池井戸 潤 / 著



60過ぎたら
 コンパクトに暮らす
 藤野 嘉子 / 著

今月のおすすめの本

一般図書



同姓同名

下村 敦史 / 著 出版 / 幻冬舎

女児惨殺事件の犯人“大山正紀”と同姓同名となってしまった男たち。大山正紀が刑期を終え世に放たれると、彼らは「“大山正紀”同姓同名被害者の会」に集い、犯人を探し出そうとするが…。『小説幻冬』連載を加筆修正。

児童図書



ふしぎ駄菓子屋銭天堂 14

廣嶋 玲子 / 作 jyajya / 絵 出版 / 偕成社

その駄菓子屋は、幸せと不幸のわかれ道。女主人・紅子が、きょうもお客さんの運命を駄菓子で翻弄する。「もてもち」「プレゼント扇子」など、駄菓子屋「銭天堂」を舞台にした不思議なお話全7編を収録。

新着児童書



キャラメル色の
 わたし
 シャロン・M・ドレイ
 パー / 作



きんぴらきょうだい
 荻田 澄子 / 文
 大島 妙子 / 絵

今月の展示コーナー

11月の展示コーナーは“いろいろな秋特集part2”です。秋は読書に関する話題がとて豊富で季節なので、コーナーを設け先月に続きたくさんのお本を紹介します。



納 税

住民税・国保税
 ・納期限／12月28日(月)
 ・問合せ先
 役場税務会計課税務室
 ☎87-0512、87-0513

12月

税金、水道料などの公共料金のお支払いは、
 便利な口座振替を利用しましょう！
 口座振替の手続きは希望する金融機関窓口で。

暮らしの相談

12月

人権相談	日 時：12月4日(金)13:00～15:00 会 場：町民総合センター「あ～す」 問合せ先：役場住民課生活環境室 ☎87-0514
心配ごと相談	日 時：12月18日(金)13:00～15:00 会 場：町社会福祉協議会 問合せ先：町社会福祉協議会 ☎72-3353

ハローワーク 飯豊町求人情報

飯豊町内のハローワークの求人情報を掲載します。

◇令和2年9月18日以降に登録された令和2年10月23日現在の町内求人情報を受付順に掲載しています。雇用の状況により、募集が停止されている場合があります。

◇事業所によっては複数の職種の募集がありますが、掲載枠の関係上、一部省略しています。

◇雇用形態は、正＝正規社員、非＝非正規社員、パ＝パート労働者、派＝雇用派遣労働者で表記しています。

◇詳しくは、町ホームページかハローワーク長井にお問い合わせください。

◆問合せ先

ハローワーク長井 ☎84-8609
 役場商工観光課産業連携室 ☎87-0569

事業所名	職 種	雇用形態
(福)いいで福祉会	栄養士、介護員【年度更新】	非・パ
(株)サンプラス下越	J R 駅舎の清掃および除雪	パ
(有)フラワーステーション山形	配送・集荷業務および作業員	正
(有)いいで旅館	接客係・フロント係・調理師・調理補助・業務員	正・パ
(株)ヤマコー コミュニティ事業部	施設管理運営業務（山形県飯豊少年自然の家）	正・非
豊川建設(株)	普通作業員、土木技士・建築技士、重機運転手	正
(株)コメリ 新潟ストアサポートセンター	販売員	パ
(株)協和ハウス	とび、建築士、建築大工、営業	正
(株)デンソー山形	技能職（製造・物流）	正
(株)佐藤鉄筋	鉄筋工	正
飯豊町役場	会計年度任用職員（一般事務助手）	パ
(株)伊藤造園土木	造園土木作業員（見習いも可）、大型ダンプ運転手	正・パ
舟山ファーム 舟山新弥	作業員	正・パ
(有)トライ	自動車用アルミ製品のプレス加工、自動車用プラスチック製品の製造	派
(株)ジャパンクリエイト山形営業所	車両用電装部品の製造	正
(株)レベック	検査員、機械工（NC旋盤）	正
(株)飯豊ながめやま牧場	牛の飼育管理	正

住民課生活環境室から

11月は製品安全総点検月間です！

～製品を正しく使って事故を防ぎましょう～



身の回りには便利な製品がたくさんありますが、使い方を誤ると生命にかかわる事故につながることもあるので注意が必要です。

<事例①こぼれた灯油に引火して火災>

石油ストーブの火を消さずにカートリッジタンクに給油した際、カートリッジタンクのふたの締め方が不十分だったために灯油がこぼれ、ストーブの火が引火した。

→ひとことアドバイス

石油ストーブに給油するときは、必ず火を消してください。カートリッジのふたが確実に締まっているかも確認してください。

<事例②電気ストーブに布団が触れて火災>

電気ストーブをベッドの近くで使用していたため、布団

がヒーターに触れて火が付いた。

→ひとことアドバイス

寝るときは電気ストーブのスイッチを切ってください。ストーブの近くに燃えやすいものを置かないでください。

<事例③湯たんぽで低温やけど>

長時間湯たんぽを使っていたため、低温やけどを負った。

→ひとことアドバイス

低温やけどは湯たんぽやこたつだけでなく、使い捨てカイロなどでも発生します。同じ部位を長時間温めないようにしましょう。

◆問合せ先／住民課生活環境室 ☎87-0514

置賜消費生活センター ☎0238-24-0999

ひとり親世帯臨時特別給付金の申請はお済みですか？

新型コロナウイルス感染症の影響により、子育てと仕事を一人で担う低所得のひとり親世帯に、子育ての負担の増加や収入の減少などに対する支援をするため、臨時特別給付金が給付されます。

該当する方で未申請の方は申請してください。

＜＜1＞＞基本給付

◆給付対象者

児童扶養手当を受給しているひとり親世帯などで次のいずれかに該当する方

①公的年金等※1を受給しており、令和2年6月分の児童扶養手当の支給が全額停止された方※2

※1 遺族年金・障害年金・老齢年金・災害年金・遺族補償など

※2 すでに児童扶養手当受給資格者としての認定を受けている方だけでなく、児童扶養手当の申請をしていれば、令和2年6月分の児童扶養手当の支給が全部または一部停止されたと推測される方も対象となります

②申請時点において、児童扶養手当の受給資格者はあるが認定を受けていない、または支給停止中の方のうち新型コロナウイルス感染症の影響を受けて家計が急変するなど、収入が児童扶養手当を受給している方と同じ水準となっている方

◆給付額

1世帯5万円(第2子以降一人につき3万円を加算)

＜＜2＞＞追加給付

◆給付対象者／基本給付の①に該当する方のうち、新型コロナウイルス感染症の影響により令和2年2月以降、勤務先が休業した、学校休校のため子どもの世話が必要となり就業時間が減少した等の理由により家計が急変し収入が減少した方

◆給付額／1世帯5万円

◆申請期間／令和3年1月29日(金)まで

※申請内容について、確認のため収入が減少したことを示す書類の提出を求めることがありますのでご了承ください

山形県ひとり親世帯応援金のお知らせ

◆給付対象者／ひとり親世帯臨時特別給付金の追加給付を受けた世帯

◆給付額／1世帯3万円(1回限り)

◆給付について

①すでに追加給付が完了している世帯

ひとり親世帯臨時特別給付金の申請時の振込口座に振り込み(決定後支給通知が送付されます)

②今後、追加給付の申請があった世帯

ひとり親世帯臨時特別給付金の追加給付の決定により、応援金の給付決定

◆申請・問合せ先

役場教育総務課子育て支援室 ☎87-0518

冬期間の水道に関するお知らせ

◆冬期間の上下水道料金は、推定料金となります

積雪により12月から来年4月の冬期間は、水道メーターの検針ができないため、11月と同額を請求し、検針再開の来年5月に精算します。

※同額が不都合な場合はお早目にご連絡ください。

◆冬期間の水漏れ事故に要注意！

冬期間において、凍結や落雪などの維持管理不良による水漏れ事故が多く発生しています。その際の修理代と水漏れした水道代は全額自己負担になります。事故防止のために、水抜きやヒーターを巻くなどの凍結防止や水道施設の雪囲いをするなど、事故対策をお願いします。特に冬期間使用しない建物または施設は水抜きなどの対応ではなく、閉栓届を提出することをおすすめします。

◆問合せ先／役場地域整備課上下水道室 ☎87-0515

◆もし、水漏れしたら！

水道法により、軽微な変更以外は、町が指定した給水装置工事事業者しか修理できません。水漏れ箇所が地中や床下、壁中の場合は減額制度もありますので、町指定給水装置工事業者に依頼してください。

※軽微な変更：給水装置の末端にある蛇口などの給水用具の取り換えおよび補修で配管を伴わない変更

【町指定給水装置工事事業者】

◇高橋工務店 ☎75-2086

◇佐藤管工業 ☎72-2191

◇ウマイヤ商店 ☎72-2275

◇梅津商店 ☎72-2155

ほか町外46社が指定されています。



飯豊町役場

TEL 0238-72-2111

FAX 72-3827

ホームページ www.town.iide.yamagata.jp

Eメール iide-info@town.iide.yamagata.jp



「あ～す」	☎72-3111	社会福祉協議会	☎72-3353	東部地区公民館	☎74-2447
町健康福祉課	☎86-2233	ひめさゆり荘	☎74-2011	西部地区公民館	☎75-2111
介護老人保健施設	☎86-2117	スポーツセンター	☎72-3086	中津川地区公民館	☎77-2020
国民健康保険診療所	☎72-2300	中部地区公民館	☎72-2126	飯豊駐在所	☎72-2245
付属中津川診療所	☎77-2330	白樺地区公民館	☎72-2242	中津川駐在所	☎77-2110

林道飯豊桧枝岐線通行止めの お知らせ

飯豊町岩倉(岳谷)から福島県喜多方市山都町に通じる林道飯豊桧枝岐線が冬期間の通行止めになりました。なお、林道飯豊桧枝岐線の通行止めに伴い、福島県側の林道一の木線も通行止めとなり、福島県側への通行ができません。ご理解をお願いします。

◆開通予定/5月下旬～6月上旬頃

◆問合せ先

役場農林振興課農林整備室

☎87-0526

ふあみさぽカフェのご案内

ファミリー・サポート・センターでお子さんと一緒にゆったり過ごしてみませんか。

◆日時/11月16日(月)10:00～11:30

◆場所/飯豊町ファミリー・サポート・センター(樺3592-3)

◆会費/100円

◆問合せ先/飯豊町ファミリー・サポート・センター☎72-3530

「西置賜農業フォーラム」を 開催します

◆日時/11月27日(金)13:30～15:30

◆会場/はぎ苑・新館(長井市成田)

◆内容

- ・事例紹介
- ・パネルディスカッション
- ・農産加工品、果物、野菜、花などの展示

◆参加費/無料

◆対象者/西置賜管内の農業者(先着)

◆申込/11月19日(木)まで

◆申込・問合せ先/西置賜農業技術普及課☎88-8212

飯豊町手ノ子スキー場 従業員募集

詳細は、お問い合わせください。

◆勤務期間

12月上旬から令和3年3月上旬

◆申込期限/11月21日(出)

◆申込・問合せ先/町社会教育課生涯学習振興室☎72-3111

山形県知事選挙日程の お知らせ

令和3年2月13日の任期満了に伴う山形県知事選挙が次の日程で行われます。

◆選挙の告示日/令和3年1月7日(木)

◆投票日/令和3年1月24日(日)

◆期日前投票期間

令和3年1月8日(金)～23日(土)

◆問合せ先/山形県選挙管理委員会

☎023-630-2081

ポスター掲示板を 差上げます

町長選挙で使用したポスター掲示板(ベニヤ板・くい)を無償で差上げます。1人あたりベニヤ板5枚、くい10本までです。ご希望の方は下記までご連絡ください。

◆受付開始日時/11月16日(月)9:00～
※なくなり次第受付終了します

◆申込・問合せ先/町選挙管理委員会
(役場総務課内)☎87-0520

不登校やひきこもりなどの 無料相談会

◆日時/11月24日(火)10:00～14:00

◆場所/町民総合センター「あ～す」

◆内容/専門の相談員が学校や就労のことなどの相談に応じます
※基本的に予約優先になります

◆申込・問合せ先/NPO法人With優
☎0238-33-9137

灯油購入助成金支給の お知らせ

町では、低所得世帯などの負担軽減を図るため灯油購入費助成事業を実施します。

◆対象要件

町民税非課税世帯または均等割のみ課税世帯であって、次のいずれかに該当する世帯

◇高齢者世帯

65歳以上の者のみで構成される世帯(年齢基準:令和2年4月1日)

◇ひとり親世帯

◇障がい者世帯

・知的障がい者世帯
療育手帳の交付を受けている者が同居している世帯

・身体障がい者世帯

身体障害者手帳等級1級または2級の者が同居している世帯

・精神障がい者世帯

精神障害者保健福祉手帳等級1級または2級の者が同居している世帯

※生活保護受給世帯は対象外

◆助成金額/1世帯あたり5,000円

◆申請に必要な物

印鑑、振込先の通帳

◆申請期限/令和3年2月26日(金)

◆申請・問合せ先

町健康福祉課福祉室☎86-2233

山形県最低賃金が 改正されました

最低賃金が時間額793円に改正されました。この最低賃金は、県内で働くすべての労働者に適用されます。

◆効力発生日/令和2年10月3日

◆問合せ先

山形労働局賃金室

☎023-624-8224

置賜広域病院企業団 職員採用試験のお知らせ

- ◆募集職種
①臨床検査技師②理学療法士
③作業療法士 ④診療放射線技師
- ◆採用予定人員／いずれも若干名
- ◆受験資格／昭和61年4月2日以降に生まれた方で、当該職種の免許を有するもの、もしくは令和3年6月30日までに当該免許を取得見込みの者
- ◆採用予定日／令和3年4月1日
- ◆申込期限(職種により異なります)
①②③11月20日(金)必着
④ 12月4日(金)必着
- ◆試験期日(職種により異なります)
①②③12月6日(日)
④ 12月20日(日)
- ◆申込・問合せ先
置賜広域病院企業団総務課職員係
☎0238-46-5000

女性のためのなんでも相談所

- 相談は秘密厳守、無料です。
- ◆日時／11月21日(土)10:00～15:00
※受付は14:30まで
- ◆会場／山形地方法務局米沢支局(米沢市)
- ◆内容／夫婦のいざこざ、夫やパートナーからの暴力、家族問題など
- ◆問合せ先／山形地方法務局米沢支局☎0238-22-2148

山形県町村会職員採用試験の お知らせ

- ◆職種／一般事務(大学卒業程度)
- ◆採用予定人数／1名
- ◆一次試験日／12月13日(日)
- ◆受験資格／昭和61年4月2日以降に生まれた方で、学校教育法による大学(4年制)を卒業した方、または令和3年3月までに卒業見込みの方で普通自動車運転免許を有する方
- ◆申込期限／11月25日(水)必着
※二次試験は一次試験合格者に通知
- ◆申込・問合せ先／山形県町村会事務局☎023-631-5155

やまがたの森づくり発表会の ご案内

- ◆日時／11月22日(日)
11:30～15:30(開会13:00～)
- ◆会場／山形ビッグウイング2階交流サロン(山形市平久保100番地)
- ◆内容／講演「生物多様性の視点から森林を考える」、やまがた緑環境税を活用した森づくり活動発表、「やまがた木育」体験と森のホームステイ
- ◆対象／森づくり活動に興味のある方、補助事業による活動を検討している方
- ◆申込／不要
- ◆問合せ先／県環境エネルギー部みどり自然課☎023-630-2206

めざまの里観光物産館テーマ館 作品展などの出展者募集

- ◆募集対象／個人・グループ問わずどなたでも可
- ※営利目的の展示はお断りします
- ◆展示内容／写真、切り絵、木工クラフト、紙細工など
- ◆利用条件
①会場使用料…無料
②展示期間…2週間～1カ月程度
- ◆申込受付時間／9:00～18:00
- ◆申込・問合せ先
めざまの里観光物産館☎86-3939

やまがた^{たまご}他孫育て講座のご案内

- ◆日時／12月2日(水)9:30～12:30
- ◆会場／置賜総合文化センター203研修室(米沢市)
- ◆内容
①「子どもたちの笑顔と出会える！はじめよう、子育て支援」
講師:山王堂恵偉子氏
(東北文教大学 元准教授)
- ②「子どもの成長・発達にあわせた安全な関わり方について」
講師:相田圭子氏(助産師)
- ◆対象／おおむね55歳以上の方
- ◆定員／30名程度(要申込)
- ◆参加費／無料
- ◆申込・問合せ先
やまがた育児サークルランド
☎023-687-1720

いい 未来 11月30日は「年金の日」です

厚生労働省では「国民一人一人が『ねんきんネット』などを活用しながら、高齢期の生活設計に思いを巡らしていただく日」として、毎年11月30日を「年金の日」としました。

この機会にぜひ、ねんきんネットを利用して年金記録や年金受給見込額を確認し、未来の生活設計について考えてみませんか。

◆ねんきんネットとは

インターネット上で、ご自身の年金加入記録の照会、年金見込額の試算など、年金に関する便利なサービスを利用できます。

◆利用方法

インターネットに接続できるパソコンまたはスマートフォンでユーザーIDを取得することで、年金記録などをご確認いただけます。詳しくは日本年金機構のホームページをご覧ください。

◆利用できない方

役場住民課住民室にて、年金記録の確認や紙媒体による記録の交付を行っています。

◇持ち物／年金手帳やねんきん定期便(はがき)など、印鑑、本人確認書類(運転免許証など)

※代理人の方が来庁する場合は委任状が必要です

◆問合せ先／役場住民課住民室☎87-0511

戸籍の窓

(10月届け出分)

ご結婚おめでとうございます

住所 氏名
萩生 土屋 祐太 さん
長井市 堀 幾美 さん

お誕生おめでとうございます

住所 氏名 ご両親
萩生 齋藤 好花 ちゃん (大 菅 淳 美)

心からおくやみ申し上げます

住所 氏名 年齢
添川 大旦 田辺 信一 さん 84
中 沖 嶋 貫敏 子 さん 87
手ノ子 町上 今 ツヤ さん 87
黒 沢 深淵 東 大澤 定子 さん 87
椿 厚生 舟山 進助 さん 91
小白川 中 郷 高橋 新次 さん 87
添川 下 町 石井 悦 さん 91
添川 東 山 高橋 君代 さん 81
高 峰 西高峰 井上 勝吉 さん 82
萩生 石原 梅津 豊司 さん 90
手ノ子 向 原 川崎 武彦 さん 80
手ノ子 町上 高橋 テイ さん 90
萩生 萩生 町 横山 雅行 さん 85

※この欄に掲載を望まない場合は、届け出の際に申し出てください

人の動き

【10月分】		()内は対前月比		
世帯数	2,345 (0)	転入	7	
人	男	3,361 (-7)	転出	9
	女	3,490 (-7)	出生	1
計	6,851 (-14)	死亡	13	

中津川橋が通行止めとなつて2カ月が過ぎました。迂回路は道幅が狭いため対向車が来るたびに緊張しました。しかし、初めて通った秋の迂回路は、川西町玉庭から峠を越えて須郷に入るまで、素晴らしい紅葉で迎えてくれました。白川湖周辺の山も見事に色づき、回り道したからこそ一層木々の美しさを感じることができた気がします。(中真)

「個人事業主、小規模事業者のための債務相談会」のご案内

相談無料・秘密厳守。事前予約が必要です。新型コロナウイルスにより減収となった方もご利用ください。

- ◆日時 / 12月7日(月)10:00 ~ 16:00
- ◆会場 / 米沢商工会議所(米沢市)
- ◆問合せ先 / 山形財務事務所理財課 ☎023-641-5201

山形県求職者総合支援センター出張相談会

相談は予約不要、無料です。

- ◆日程 / 11月25日(水)、令和3年1月27日(水)、3月24日(水)
- ◆時間 / いずれも13:00 ~ 16:00
- ◆会場 / 置賜総合支庁西置賜地域振興局(長井市)
- ◆内容 / 求職者の生活、住まい、就職活動の悩みなど
- ◆問合せ先 / 山形県求職総合支援センター ☎0800-800-7867(フリーダイヤル)

河川等の伐採木を無償で提供します

県では、河川の管理上支障となる樹木を伐採しており、この支障木を薪などに利用する一般の方に無償提供します。

- ◆提供期間 / 11月17日(水)~ 19日(金)
- ◆提供時間 / 9:00 ~ 16:00
- ◆提供場所 / 置賜白川飯豊橋下流東側の河川敷(添川地内)
- ◆対象者 / 自ら積み込み運搬できる方
- ◆提供量 / 1回あたりトラック一台程度
- ◆申込方法 / 当日申込書に記入するか、県ホームページからダウンロードし記入した申込書を持参ください
- ◆問合せ先 / 置賜総合支庁西置賜河川砂防課 ☎88-8234

「やまがた出会いサポートセンター」のご案内

「やまがた出会いサポートセンター」は、結婚を希望する独身者を応援するため、マッチングシステムを活用し希望に合う相手を検索、1対1のお見合いの申し込みができる会員制の「出逢いやまがた」を運用しています。

20歳以上でインターネット環境(スマートフォン可)がある方なら、どなたでも登録できます(登録料1万円、登録期間3年間)。関心のある方はホームページをご覧ください。

- ◆http://www.dsc-yamagata.jp/
- ◆問合せ先 / 役場企画課総合政策室 ☎87-0521

やまがた縁結びたい結婚塾「ゲームde愛」のご案内

- ◆日時 / 11月29日(日) 13:30 ~ 16:45(受付13:00 ~)
- ◆会場 / あこや会館(山形市)
- ◆内容 / セミナー、ボードゲーム交流会、フリートークなど
- ◆対象 / 20歳以上の独身男女(男女各15名)
- ◆参加料 / 500円
- ◆申込方法 / 電話で申し込み
- ◆申込期限 / 11月24日(水)
- ◆申込・問合せ先 / やまがた出会いサポートセンター事務所 ☎023-615-8755

「調理師業務従事者届」のお知らせ

対象の調理師は2年ごとに「調理師業務従事者届」の提出が必要です。

- ◆対象 / 学校、病院、事業所、社会福祉施設、飲食店などで調理の業務に従事している調理師の方
- ◆届出方法 / 保健所等に配置する届出用紙の提出または電子申請
- ◆提出期限 / 令和3年1月15日(金)
- ◆提出先 / 置賜保健所生活衛生課
- ◆電子申請期間 / 令和3年1月1日(金) ~ 15日(金)
- ◆問合せ先 / 置賜保健所生活衛生課 ☎0238-22-3740



「きぼうの桜」の植樹式を取材しました。町長の挨拶の中に「きぼうの桜を縁結びの桜にしたい」とありました。きぼうの桜が人と人との縁を結ぶ幸福の懸け橋になってほしい、いつまでも飯豊町を見守り続け、美しい花を咲かせてほしいと思いました。



エスディー・ジーズ
私とSDGs ~持続可能な私の取り組み~
第13回 草刈幸一さん



広報いいででは、SDGs（エス・ディー・ジーズ：持続可能な開発目標）について皆さんに知っていただくため、連載形式でSDGsに関する町の取り組みなどをお知らせしています。
今月は、身近に存在するSDGsについてインタビュー形式で掲載します。

―はじめに、ご自身についてご紹介ください

草刈幸一です。添川地区でお酒や食品、日用品を扱う草刈商店を父と母と3人で経営しています。

―草刈商店さんはいつ、どなたが創業されたのですか

私で十五代目になりますが、いつ創業し創業者が誰なのか資料が残っておらず、実はわかりません。およそ40年前に取引先から取引開始150年の記念品をいただいたので、200年近く経営しているようです。

―お店の経営で心がけていることは何ですか

幅広い世代に利用してもらえるように、子ども向けのお菓子を置いたり、お客様の要望で商品を取り寄せたりしています。また、春は野菜の苗、秋は干し柿用の縄や柿の渋抜き用の焼酎、漬物の仕込みの時期は漬物桶や酒粕など季節や農作業に合わせた商品を取り揃えています。

また、仕事以外の場所で経験したことや感じたことを経営にも生かしたいと思い、所属する商工会の勉強会や活動に積極的に参加しています。商工会にはさまざまな職種の方が所属しているので、自分の知らない専門的な話やお店のこだわりを知ることが出来ます。
―仕事をしていたどのような場面やりがいを感じますか

私は、商品の仕入れや接客、配達を担当しています。特に高齢者の方や自

動車を運転しない方に配達を利用していただいています。常に注文をくださったたり、配達時に感謝されたり、当店が必要とされていると感じることが次の仕事の活力になっています。また、お客様からの要望で、店内に買い物カートを設置したところ、多くのお客様が利用してくださり、設置して良かったと感じました。

―地元の商店として長らく経営してこられた草刈商店さんはSDGsの住み続けられるまちづくりに繋がりますね

そう感じてもらえればありがたいです。一人一人の要望に応えることができるのが個人商店の強みだと思っています。

最近では地元の商店が少なくなっています。買い物に不自由な方がいれば配達等を利用してほしい、地元に住み続けてもらいたいのです。
―今後、どのようなお店にしていきたいですか

価格の競争ではなく、当店に來れば欲しいものが見つかる、要望すれば欲しいものを取り寄せてもらえるなど、お客様一人一人に寄り添った店にしていきたいです。また、買い物に來たお客様が集まる場所としてお店を続けていきたいです。

―草刈商店さんのようにお客様一人一人に向き合い、要望に応えることは住み続けられるまちづくりに大切なことですね

私のSDGs
ファイル 13

草刈幸一さん

添川在住

添川地区の草刈商店の十五代目を継承する。世代の違うお客様とも気軽に会話し、お客様が立ち寄りやすい、買い物しやすいお店作りを心掛けている。

SUSTAINABLE DEVELOPMENT GOALS
世界を変えるための17の目標



草刈幸一さん



丁寧に接客する幸一さん