



広報

しいて

12

1, December
2022
Vol.1149



写真／かやを使ったかざらい（冬季の防風防雪柵）の設置方法を学ぶ参加者

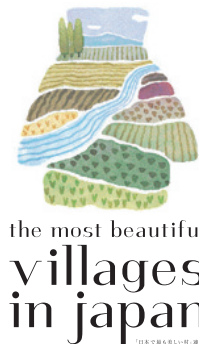

飯豊町は「日本で最も美しい村」連合に加盟しています。
これからも美しい景観と里山文化に磨きをかけていきます。

SUSTAINABLE DEVELOPMENT GOALS



飯豊町では、SDGs 未来都市の選定を受けています。
SDGs をより身近に感じていただくために、各記事に関連する目標のアイコンを付けています。



▶飯豊町プロモーション映像を公開しています。携帯電話またはスマートフォンでQRコードを読み取っていただくと、映像にリンクします。



▶表紙の題字は、後藤町長が稲穂で自作した筆で直筆したものです。

- 03 第29回全国消防操法大会で健闘
- 04 各地区文化祭
- 06 まちかどNEWS
- 08 道路の除雪にご協力をお願いします
- 10 飯豊町の人事行政の運営などの状況を公表します
- 12 飯豊町会計年度任用職員募集のお知らせ
- 13 「町長への手紙」募集！ など
- 14 役場・医療機関などの年末年始の体制をお知らせします
- 15 防災について考えよう
- 16 協力隊通信 vol.33
- 17 いいで人の力をまちの力に！第8回／町長の見て歩き
- 18 健康 ikiiki プラス
- 19 子育てファイル／1月の保健
- 20 住民課住民室から
国民健康保険診療所からのお知らせ
- 21 地域での支え合い・助け合い／町民川柳
- 22 あ～す発信局
- 23 ハローワーク飯豊町求人情報／住民課生活環境室から
- 24 1月の行事予定
- 25 暮らしの情報／戸籍の窓／人の動き／編集後記
- 28 私とSDGs
～持続可能な私の取り組み～

今月の
表紙



かやを取獲してかざらいで使用するまでの流れを熱心に聞く参加者

昔の生活の知恵を学ぶ
11月6日、添川地内において、飯豊の暮らしの知恵を学ぶ「かざらい設置ワークショップ」が行われ、約20名が参加しました。屋根材として使われるかやを屋敷林の隙間に並べ、冬期間に乾燥させながら風よけとしても利用している高橋保さん（添川）宅を会場に、かざらいづくりやかやの利用について学びました。かやの収穫作業や束ね方、かざらいに使用するにはかやを一年間保存することなどの説明を受けた後、実際に束ねる作業やくいを縄で固定する方法を実践しました。参加者は「昔ながらの知恵を学びたくて参加した。新たな知識を得ることができてとても楽しかった」と充実した様子でした。

飯豊町消防団

第29回全国消防操法大会で健闘



10月29日、雲一つない秋晴れのもと、千葉県消防学校において第29回全国消防操法大会が開催され、飯豊町消防団が小型ポンプの部に山形県代表として出場しました。

出場選手は、田辺隆団長をはじめとした各分団長と、応援にかけつけた西置賜行政組合消防本部高石潤一消防長、長井市消防団渋谷忠敏団長に見守られ、競技に挑みました。

競技開始直後から、やや強い風が吹き始め、放水した水が風に流されるなど、難しいコンディションの中進められました。各県を代表する消防団が機敏な操法により好タイムを記録する中、飯豊町消防団は、24団中18番目の出場順で登場。競技を前に、選手たちは心一つに円陣を組んで操法を開始しました。表情からやや緊張が伺えるものの、選手たちは伸び伸びと操法を披露し、応援席からは大きな拍手が送られました。操法の所作やタイムで競われる競技での結果は、惜しくも入賞は逃したものの、選手たちから充実の笑顔を見ることができました。



11月20日にめざまみの里観光物産館で行われた出場報告会には、山形県消防協会会長をはじめ、多くの来賓の方が出席し、選手たちに労いの言葉がかけられました。

渡部弘樹隊長は出場報告の中で、「これまでの練習の成果を、大会だけではなく今後の消防団活動に生かしていく。地域の防災力向上のために行動し、地域の方々が安心して生活できるよう努力を重ねたい」と力強い言葉で今後の決意を述べました。



報告会で大会での様子を報告する渡部隊長

各地区文化祭

芸術の秋を楽しむ

10月22日から11月にかけて、各地区公民館を会場に文化祭が行われました。近年は、新型コロナウイルス感染症拡大防止のため、展示会のみで開催が続いていました。今年は、感染症対策をとりながら、芋煮の振る舞いやバザーの開催など、少しずつ従来のような形式での開催となりました。また、地区ごとに趣向を凝らした企画が行われました。中部地区文化祭では、マカロニストラップ制作体験、白樺地区文化祭では防災グッズの展示、東部地区イーデトーブ文化祭では写真撮影の基本を学ぶ講座、西部地区展示会では手ノ子小学校児童による花笠おどり披露、中津川地区公民館では中津川伝統の縄ない競争が行われました。

お住いの地域以外の文化祭に足を運ぶと、地域の特色や活動を知ることができます。ぜひ来年は、各地区文化祭に足を運んでみてください。

中部地区



婦人学級や一般の方々などの力作が並びました。パッチワークやちりめん細工は一針一針丁寧に縫われており、訪れた方は作品に見入っていました。



多くの家族連れが展示物を眺めていました。子どもたちは自分の作品を見つけると、どのように作ったのか家族に楽しそうに話しをしていました。

白樺地区



新鮮野菜販売コーナーでは、採れたての新鮮な野菜や果物などが並びました。来場者は、スタッフの方と対話を楽しみながら品物を選んでいました。



サークル活動で制作した作品を鑑賞する来場者。会場では、クラフトテープで編んだかごバッグや多肉植物の寄せ植えなど彩り豊かな作品が並びました。

東 部 地 区



子ども会育成会の親子が「ゆびえのぐ」を使用して、手形で虹を描いた「虹色の仲間たち」。ステージいっぱいにカラフルな大きい虹が広がり、目を引きました。



地区内のサークルや個人の創作作品、眺山水芭蕉群生地フォトコンテスト応募作品、創作かかしの特別展示など例年になく特色ある作品が展示されました。

西 部 地 区



ちぎり絵愛好会の皆さんの作品。果物や風景など、まるで水彩画の様に繊細で濃淡が美しく、季節ごとに飾りたくなる作品ばかりでした。



編み物や獅子頭、折り紙細工などの力作が並びました。来場者は「一人一人個性が感じられて魅力的な作品で、見ていて楽しかった」とじっくり眺めていました。

中 津 川 地 区



ちりめんを使った押絵を眺める来場者。他にも、飯豊すくすくこども園の園児の作品や源流の森の陶芸教室で作った作品など来場者の目を楽しませてくれました。



手ノ子小学校の児童が、クラブ活動で練習した花笠音頭を披露しました。観客は「子どもたちの動きが素直で、頑張って踊っている様子が伝わった」と目を細めました。

まちかどニュースは、皆さんの広場です。
 地域のできごとやご意見などお気軽にお寄せください。
 役場企画課情報推進室まで（直通 87-0522）



いいで農村未来研究所開所式・まちむらづくり塾

農村の将来の在り方を考える

11月12日、町民総合センター「あ～す」において、いいで農村未来研究所開所式および第1回まちむらづくり塾が行われ、約40名が参加しました。トークセッションでは、小林志津可さん（椿）などが登壇し、これからの農村の未来への期待や引き継ぐ資源などを語り合いました。まちむらづくり塾では8月3日の大雨災害調査の報告などが行われ、参加者は熱心にメモを取っていました。



安全・安心な雪国暮らしシンポジウム

雪かきで地域が育つ



11月5日、町民総合センター「あ～す」において、安全・安心な雪国暮らしシンポジウムが行われ、約50名が参加しました。講演では、講師からこれからの地域支え合いの協働除雪についてのアドバイスがありました。討論会では、参加者から「豪雪地帯で高齢者世帯も多い町なので自分の身を大事にしつつ、雪とうまく付き合っていきたい」との意見が出されました。



いいで熱鍋祭

熱々の鍋に心も体も満たされる



11月3日、めざまみの里観光物産館において、いいで^{あつなべまつり}熱鍋祭が行われました。めざまみの里グリーン・ツーリズム推進協議会会員が、定番のいも煮やどぶろく入り庄内風いも煮、変わり種のコーンクリーム鍋など、地元でとれた素材を生かした鍋約600杯を提供しました。1杯だけではなく2杯、3杯とさまざまな鍋を食べ比べる方や町農産物ブースで買い物を楽しむ方もおり、大盛況でした。





常福院不動明王三尊像 修復記念特別公開

歴史文化を次の時代へつなぐ

10月29日、常福院(添川)で、飯豊学講座として修復を終えた不動明王三尊像が特別公開されました。ギャラリートークでは、修復者の東京藝術大学岡田靖准教授が不動明王三尊像の修復の様子や歴史的背景、制作に関して判明していることなどを説明。参加者は「間近でこのような歴史的価値のあるものを見られて感動した。表情がすごい」と歴史に思いを馳せながら見入っていました。

4

質の高い教育を
みんなに

地域みらいデザインフォーラム 2022

いいでの未来をデザインする



11月20日、町民総合センター「あ〜す」において、地域みらいデザインフォーラム2022が行われ、約35名が参加しました。基調講演では、講師の阿部彩人氏が他の地域と比べず、地域にも人にも特色があることを認識して地域づくりを行う大切さを話しました。パネルディスカッションでは、地域おこし協力隊と地域活動推進員が自身の考える町の将来設計について意見を交わしました。

11

住み続けられる
まちづくりを

イザベラ・バードが歩いた越後米沢街道を巡る

歴史を学びながら歩く



11月5日、羽前椿駅から川西町の羽前小松駅までを歩くイベント「イザベラ・バードが歩いた越後米沢街道を巡る」が行われました。町内外から5名が参加し、秋晴れの中11kmを完歩。松原宿ではガイドによる宿の成り立ちや展開について説明があり、参加者は興味深そうに聞き入っていました。歩くと普段気づかなかったものが見え、改めて地元の面白さを感じるウォーキングになりました。

4

質の高い教育を
みんなに

11/20

町スポーツ少年団秋季交流会
(町民スポーツセンター)

11/14

飯豊中学校3年生バイキング給食
(飯豊中学校)

10/30

第18回宇津峠歩こう会
(手ノ子地内)

除雪作業安全祈願祭 除雪作業安全講習会を実施



11月21日、町除雪格納庫において、令和4年度除雪作業安全祈願祭が行われました。祈願祭には、町除雪共同企業体や今年度から中津川地区の除雪を担う(有)中津川エフエフの関係者約30名が参加し、今年度の除雪作業の無事故を祈りました。その後、オペレーターを対象に除雪作業安全講習会を開催し、異常降雪時や大規模災害時の対応方法、安全な除雪作業のポイントを確認しました。

屋根の雪下ろし中の 転落事故に注意！



毎年、屋根の雪下ろし中の転落事故が多発しています。県内における過去5年間の雪害事故による死者は52名に上り、そのうち約85%が65歳以上の高齢者となっています。本当に雪下ろしが必要な積雪かを考えてください。また、「自分は慣れているから大丈夫」「今まで落ちなかったから大丈夫」とは、転落した人も思っていたことです。雪下ろしが必要な場合は、業者への依頼も検討しましょう。

※町では除雪にかかった費用や除雪作業の手配を支援しています。詳細は広報いいで11月号をご確認ください



◆命を守る除雪中の事故防止のポイント◆

晴れの日ほど除雪作業に注意

晴れの日ほど、屋根の雪が緩んでいて、思わぬ落雪に巻き込まれることもあります。玄関から出る際や軒下、屋根の雪下ろし中は雪の状態を確認しましょう。

池や流雪溝にも注意

排雪時は、池や流雪溝などの転落に注意して作業を行いましょう。



除雪機の取り扱いに注意

除雪機による事故も毎年発生しています。除雪機の雪詰まりの除去は、エンジンを切ってから行いましょう。また、手を突っ込まずに、雪かき棒を使って除去しましょう。

山形県が管理する防災情報などをこちらから調べることができます↓

こちら防災やまがた

検索



◆問合せ先／県防災くらし安心部防災危機管理課
☎023-630-2230

道路の除雪に関する問合せ先

- ◆町道／役場地域整備課建設室☎87-0516
- ◆県道／置賜総合支庁西置賜道路計画課維持管理担当☎88-8229
- ◆国道／山形河川国道事務所米沢国道維持出張所☎0238-37-5300

道路の除雪にご協力をお願いします



◆車道除雪計画

今年度の除雪延長（消雪を含む）は、約161kmで町道の約58%を除雪します。除雪体制は、町内を5工区に分け、委託業者による除雪となります。

◆歩道除雪計画

町内歩道の約11kmを業者委託と町内団体への委託により除雪します。

◆朝7時まで一車線確保

車道除雪は、原則新雪深がおおむね10～15cm以上の場合、または降雪状況からそれ以上になると判断される場合に除雪車が出動します。午前7時までに一車

線を確保し、おおむね午前8時までに完了する予定です。

◆異常降雪時などは段階的に除雪

異常降雪などで除雪能力の限界を超えた場合、すべての路線を目標時刻まで除雪することは困難です。そこで、異常降雪のときに限り主要路線から段階的に除雪します。

◆消雪道路の散水休止時間

午後4時から午後6時までは、散水休止時間です。これは、一般家庭の電力需要が多い時間帯の電力節約を目的としたものです。

安全な道路交通と除雪作業のためにご協力ください

●道路へは雪を出さないください

消雪道路は降っている雪を消す能力しかありません。また、機械除雪路線についても道路に出された雪は交通の妨げになり、自動車や歩行者の事故を招く危険があります。皆さまのご協力をお願いします。

●道路にはみ出した樹木や枝は伐採してください

●町への連絡などは部落長・自治会長・地区長を通してください

令和4年度除雪事業実施体制

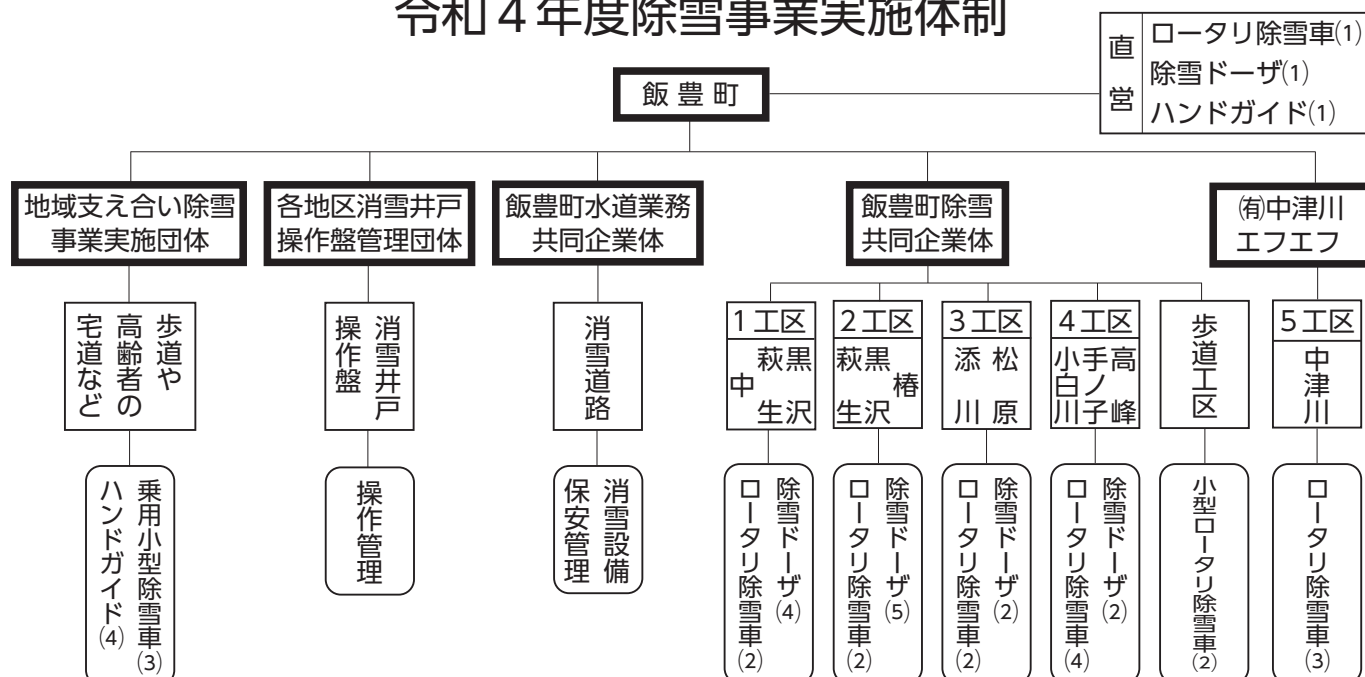

飯豊町の人事行政の運営などの状況（職員の給与など）について、飯豊町人事行政の運営等の状況の公表に関する条例により、毎年その内容を公表しています。これは、皆さまに町職員の任免や勤務時間その他の勤務条件などの情報を正しく知っていただくために公表するものです。今回は、令和3年度の状況の公表になります。一部他の年度の状況についても掲載しています。

時間外勤務手当	平日	125% (22:00～翌5:00は150%)			
	週休日	135% (22:00～翌5:00は160%)			
退職手当		勤続20年	勤続25年	勤続30年	最高限度額
	自己都合	19.6695月分	28.0395月分	34.7355月分	47.709月分
	定年・勲奨	24.586875月分	33.27075月分	40.80375月分	47.709月分

(4) 職員の勤務時間その他の勤務条件の状況

◆勤務時間の状況

1週間の勤務時間	勤務時間の割り振り			
	始業	終業	休憩時間	週休日
38時間45分	8:30	17:15	12:00～13:00	土・日曜日

※本庁以外の施設では、異なる場合があります

◆休暇の種類

年次有給休暇、病気休暇（有給）、特別休暇（有給）、介護休暇（無給）、組合休暇（無給）があります。

(5) 職員の休業に関する状況

◆年次有給休暇の取得日数（令和3年）

平均取得日数 9.4日

◆育児休業の取得状況（令和3年度）

男性 0人 女性 7人（うち前年度からの育児休業3人）

(6) 職員の分限及び懲戒処分等の状況

令和3年度の職員の分限処分および懲戒処分はありませんでした。

(7) 職員のサービスの状況

職員は全体の奉仕者として公共の利益のために勤務し、全力で職務遂行しなければなりません。職務の遂行にあたって職員が守るべき義務には、職務命令等に従う義務、信用失墜行為の禁止、守秘義務、職務専念義務、政治的行為の制限、争議行為等の禁止、営利企業などの従事制限があります。

(8) 職員の退職管理の状況

職員の退職管理については、飯豊町職員の退職管理に関する規則に基づき、公正性および透明性の確保に努めています。

(9) 職員の研修の状況

◆職員の研修の実施状況（令和3年度）

区分	実施機関	内容	延受講者数
町独自研修	飯豊町	新規採用職員研修（事前研修を含む）	6人
派遣研修	山形県市町村職員研修協議会	階層別研修（課長級・係長級・上級職員研修など）	20人
		専門研修・養成研修	27人
		新規採用職員研修	1人
	置賜市町職員研修協議会	一般研修（法制執務研修）	5人
		担当者研修	2人
	市町村職員中央研修所		0人

(10) 職員の福祉および利益の保護の状況

◆健康診断などの実施状況

区分	内容	対象者
職員健康診断	基本健診	全職員
	大腸がん検診	全職員
	肝炎ウイルス検診	35歳に達する者で希望者
	肺がん検診	40歳以上の希望者
	胃検診	希望者
	乳がん検診	希望者
職員健康診断事後指導	健診結果に基づき、保健師による指導を実施	全職員

◆公務災害補償の状況

区分	傷病	死亡
公務災害	1件	0件
通勤災害	0件	0件

◆職員の利益の保護の状況

県人事委員会から公平委員会への委託業務（勤務条件に関する措置の要求の状況と不利益処分に関する不服申し立ての状況）は、令和3年度は該当ありませんでした。

◆共済組合および互助会

区分	内容
短期給付	職員とその家族の病気、けが、死亡および災害などに対する給付を行います
長期給付	職員の退職・障がいまたは死亡に対して年金または一時金の給付を行います
福祉事業	職員とその家族の病気予防、貯金の積み立て、住宅資金の貸し付けを行います

◆飯豊町役場職員互助会（令和3年度）

互助会名称	飯豊町役場職員体育文化会
会員数	127人
補助金決算額	0千円
事業内容	各種クラブの設置

◇詳細は町ホームページで公開しています <http://www.town.iide.yamagata.jp/>

◆問合せ先／役場総務課総務財政室 ☎87-0520

飯豊町の人事行政の運営などの状況を公表します

(1) 職員の任免及び職員数に関する状況

◆一般行政職の級別職員数の状況（各年度4月1日現在）※4年度は参考

区分	1級	2級	3級	4級	5級	6級	合計
代表的な職務	主事・主事補 技師・技師補	主事・技師	主任	主査	室長	課長	
3年度	22人(19.3%)	30人(26.3%)	9人(7.9%)	16人(14.0%)	26人(22.8%)	11人(9.6%)	114人(100%)
4年度	26人(22.2%)	31人(26.5%)	12人(10.3%)	12人(10.3%)	25人(21.4%)	11人(9.4%)	117人(100%)

◆職員採用の状況（令和3年度）

区分	採用者数		
	男	女	計
一般行政職	0人	0人	0人
保育士	0人	2人	2人
計	0人	2人	2人

◆部門別職員数（各年度4月1日現在）※4年度は参考

区分	職名	2年度	3年度	比較	4年度
		一般行政部	議 会	2人	2人
	総務企画	26人	26人	0人	27人
	税 務	6人	6人	0人	6人
	民 生	28人	26人	△2人	22人
	衛 生	4人	4人	0人	5人
	農 林	11人	10人	△1人	9人
	商 工	6人	5人	△1人	5人
	土 木	7人	6人	△1人	6人
特別行政部門	教 育	16人	15人	△1人	19人
公営企業等 会 計	病 院	2人	2人	0人	1人
	水 道	3人	2人	△1人	2人
	下 水 道	2人	2人	0人	2人
	国民健康保険	6人	6人	0人	5人
	介護保険	3人	3人	0人	4人
	後期高齢	1人	2人	1人	2人
	そ の 他	11人	10人	△1人	11人
	合 計	134人	127人	△7人	128人

◆再任用職員の状況（令和3年度）

区分	男	女	計
一般行政職	9人	1人	10人
保育士	0人	2人	2人
技能労務職	1人	0人	1人
計	10人	3人	13人

◆退職者の状況（令和3年度）

区分	定年退職	勸奨退職	普通退職	計
一般行政職	3人	0人	2人	5人
保育士	1人	0人	1人	2人
技能労務職	0人	0人	0人	0人
計	4人	0人	3人	7人

(2) 職員の人事評価の状況

職員がその担当する業務において「目標管理」の手法を用いて「業務遂行過程で発揮した能力」および「業務の達成状況や取り組み内容」を適正に評価し、人事管理の基礎とするための人事評価制度に取り組んでいます。

(3) 職員の給与の状況

◆人件費の状況（令和3年度普通会計決算）

住民基本台帳人口 (R4.3.31)	歳出額 (A)	人件費 (B)	人件費率 (B/A)	2年度 人件費率
6,616人	7,201,582千円	1,044,550千円	14.5%	11.7%

※人件費には、町長など常勤の特別職の給料および議会議員、教育委員会委員などの非常勤の特別職に支給される報酬を含みます

◆職員給与費の状況（令和3年度普通会計決算）

区分	職員数 (A)	給与費			一人当たり給与費 (B/A)	
		給 料	職員手当	期末・勤勉手当		
3年度	104(11)人	406,141千円	78,769千円	152,180千円	637,090千円	5,540千円

※職員数は、令和3年4月1日時点の人数です。職員数のうち()内は、職員数に含まない再任用職員の数です

◆職員の平均給与月額および平均年齢（令和3年4月1日）

区分	平均給与月額	平均年齢
一般行政職	380,800円	42.0歳
技能労務職	354,000円	52.8歳

◆特別職の給与・報酬月額（令和3年4月1日）

区分	職名	現行	条例	期末手当	
		給料	町 長	810,000円	810,000円
	副町長	610,000円	610,000円	12月	1.550月分
	教育長	540,000円	540,000円	計	3.20月分
報酬	議 長	340,000円	340,000円	6月	1.650月分
	副議長	280,000円	280,000円	12月	1.550月分
	議 員	265,000円	265,000円	計	3.20月分

◆職員の初任給の状況（令和3年4月1日）

区分	初 任 給	
一般行政職	大学卒	185,100円
	高校卒	152,300円
技能労務職	高校卒	150,800円

◆ラスパイレス指数（行政職給料表適用職員を対象）

31年度…99.1% 令和2年度…99.3% 令和3年度…99.6%
※国家公務員の給与水準を100%とした場合の給与水準です

◆職員手当の状況（令和3年度）

項目	金額	注
期末・勤勉手当	期末手当 2.40月分 勤勉手当 1.85月分 計 4.25月分	※加算割合：6級15%、5～4級10%、3級5%
住居手当	借家（家賃月額14,000円以上の場合支給する）	限度額 28,000円
寒冷地手当	月額7,360円～17,800円	
扶養手当	月額6,500円～10,000円	※満16歳の年度初めから満22歳の年度末までの扶養親族の子がいる場合1人につき5,000円加算
通勤手当	交通機関等利用：限度額55,000円 自家用車等使用：限度額37,200円	
管理職手当	課長・局長・診療所長職：月額37,400円～50,000円	

飯豊町会計年度任用職員募集のお知らせ

町では、令和5年度会計年度任用職員任用にあたり、事前の名簿登録受付を行います。

◆**受付期間**／12月1日(木)～令和5年1月13日(金) (郵送の場合は1月13日必着)

◆**受付時間**／月曜日から金曜日までの午前8時30分から午後5時15分まで

※祝日および12月29日(木)から令和5年1月3日(火)までの期間を除く

職種区分	職務内容	資格要件	勤務場所	報酬額 (月額)
一般事務助手	一般事務の助手		役場庁舎または出先機関	142,935円～
納税支援員	税等の納税支援業務		税務会計課	191,903円～
交通安全専門指導員	交通安全教育の普及および指導をはじめとする交通安全推進業務		住民課	147,387円～
技能技術員	公用車運転および車両などの整備管理業務 庁舎または施設的环境整備業務	中型自動車免許 (マイクロバスの運転ができること)	役場庁舎または幼児施設	148,548円～
介護員	要介護高齢者などを対象とした施設入所・通所リハビリなどの介護業務 (夜勤・交替勤務がある場合あり)	介護福祉士またはホームヘルパー2級以上の資格もしくは介護職員初任者研修修了者	介護老人保健施設「美の里」	166,548円～
介護助手	要介護高齢者などを対象とした施設入所・通所リハビリの介護業務助手		介護老人保健施設「美の里」	142,935円～
看護師	勤務施設の看護業務。介護老人保健施設については交替勤務あり	看護師または准看護師免許	国民健康保険診療所または介護老人保健施設「美の里」または訪問看護ステーション	176,322円～
地域活動推進員	集落などのコミュニティの維持、活性化のため、地域住民の自発的な取り組みのサポート業務および公民館運営業務		町内各地区まちづくりセンター・各地区公民館	161,612円～
保育教諭	町内認定こども園での保育業務。交替勤務がある場合あり	保育士資格または幼稚園教諭免許	飯豊わくわくこども園 飯豊すくすくこども園	154,935円～
保育助手	町内幼児施設での保育助手		町内幼児施設	142,935円～
調理師	保育園の調理業務	調理師免許	飯豊わくわくこども園	142,935円～
放課後児童支援員	学童クラブ児童の安全管理と健全育成のための指導等		中部学童クラブ 白樺学童クラブ	142,935円～
栄養士	学校給食共同調理場の業務および幼児施設における栄養士業務	栄養士免許	学校給食共同調理場	148,548円～
学校技術員	町内小中学校における学校技術員業務		町内小中学校	148,548円～
学校支援員 児童生徒自立支援員	町内小中学校における児童・生徒の学習活動支援や補助業務		町内小中学校	142,935円～
学校司書	町内小中学校図書室の司書業務および児童・生徒への読書指導や読書支援業務	司書資格	町内小中学校	148,548円～
介護認定調査員	介護認定調査業務		健康福祉課	147,387円～
認知症地域支援推進員	高齢者宅訪問による認知症関連事業の対象者把握、介護予防事業の運営補助業務	保健師、看護師、精神保健福祉士、社会福祉士、介護福祉士のいずれかの資格、普通運転免許	健康福祉課	168,483円～
保健師	保健師業務	保健師資格	健康福祉課	188,806円～

◆**申込方法**／申込書に必要事項を記入し、役場総務課に提出してください。なお、申込書は、役場総務課で交付するほか、町ホームページからもダウンロードが可能です。希望職種が免許・資格経験を要する職種の場合には、必ずその写しを添付してください

◆**選考方法**／書類選考ならびに面接選考

◆**任用期間**／令和5年4月1日から1年以内

◆**勤務時間および休日など**

- 勤務時間は、原則午前8時30分から午後5時までの1週37時間30分以内 (職種により時間外勤務、夜間勤務、交替勤務あり)
- 休日は、土曜日、日曜日、年末年始および祝日 (職種により異なる場合あり)

•任用期間および勤務日数に応じて、年次有給休暇、特別休暇あり

◆**給与など**／報酬の額は各人の職歴や経歴などにより異なります。このほか、通勤に関する費用弁償、期末手当、時間外勤務手当、夜間勤務手当などがそれぞれの支給要件に応じて支給されます

◆**保険の加入**／一定の勤務日数・勤務時間または任用期間に応じ市町村職員共済組合、雇用保険などに加入

◆**服務・人事評価**／常勤職員と同様に、服務の宣誓、法令および上司の職務上の命令に従う義務、信用失墜行為の禁止、秘密を守る義務、職務専念義務、政治的行為の制限が適用されるとともに、人事評価制度、懲戒処分の対象となります

◆**問合せ先**／役場総務課総務財政室 ☎87-0520



「町長への手紙」募集！

町ホームページにも掲載しています↓

町民の皆さんが普段感じている意見や提案をまちづくりに生かすため、「町長への手紙」投稿はがきを皆さんに配布します。今回は前回配布時にいただいた要望などの一部を紹介します。



ご要望

ほほえみカーについて土日の運行もしてほしい。また、運行時間を17時位までしてほしい。

町から

ほほえみカーの利便性の向上については、利用者の方と町、事業主体である町社会福祉協議会、運行事業者などで組織するほほえみカー運行委員会などで協議をしています。ほほえみカーの土曜日の運行や運行時間の延長は、町社会福祉協議会で実施を予定している在宅高齢者等の日常生活に関する実態調査の中の交通・移動に関するニーズ調査などを踏まえながら、前向きに検討させていただきます。

ご要望

コンビニや商店を増やしてほしい。

町から

新しいお店をすることと同じように、既にある町内のお店をより便利に、魅力的なものにしていくことも重要であると考え、町内の事業者を対象に設備導入やサービス改善にかかる費用の支援、飯豊町商工会と連携して町内のお店で宅配サービスの実施、買い物に行くためにほほえみカーを利用する際の利用料金の補助を行っています。今後も町内のお店が充実していくよう、買い物環境の改善策を検討していきます。

ご要望

町内に遊具の整った広い公園をつくらしてほしい。



町から

今のところ遊具の整った公園を整備する計画はありません。町内には、自然の中で遊びながら森林体験のできる源流の森、広さもあり悠々と遊べる白川ダム湖畔公園、大きな滑り台と季節の草花を楽しめるどんでん平ゆり園があります。是非、子どもたちに自然の中での遊びを経験させていただきたいと思います。

◆問合せ先/役場企画課情報推進室 ☎87-0522

農業者・事業者の皆さんへ 償却資産の申告のご案内

忘れずに申告の手続きを！

～最終提出は令和5年1月31日(火)です～

農業者や事業者の皆さんの償却資産申告を右記の日程で受け付けます。都合がつかない場合は、役場税務会計課税務室へ申告書をご提出ください。(できる限り郵送での提出にご協力ください)

◆昨年度まで申告されている方

申告書を送付します

◆新たに資産を取得された方

税務室までお早めにご連絡ください

◆対象となる償却資産

令和5年1月1日時点で所有し、事業用に使っている機械装置や構築物などで、取得価格が10万円以上で耐用年数が1年以上のものです。ただし、自動車税や軽自動車税が課税されているもの(乗用田植機、トラクタ、コンバイン、ホイールローダ、農耕作業用トレーラなど)は除きます。

※申告書控は、2月からの町県民税の申告相談に必ずご持参ください

◆償却資産申告日程表

会場	期日	受付時間	対象地区
中津川地区 公民館	1月5日(木)	13:30～15:00	中津川
役場	1月6日(金)	9:00～11:30	松原
		13:00～16:30	添川
	1月10日(火)	9:00～11:30	高峰
		13:00～16:30	手ノ子
	1月11日(水)	9:00～11:30	小白川
		13:00～16:30	樺
	1月12日(木)	9:00～11:30	黒沢
13:00～16:30		萩生	
1月13日(金)	9:00～11:30	中	
	13:00～16:30	全地区	

◆持ち物/①償却資産申告書②償却資産細目一覧表

③種類別明細書(増加があった場合)

④取得した償却資産の領収書

⑤マイナンバーカード【お持ちでない方は、マイナンバー通知カードおよび本人確認書類(運転免許証など)】

※所有者押印欄の廃止により、はんこは不要です

◆提出・問合せ先/役場税務会計課税務室 ☎87-0513

役場・医療機関などの年末年始の体制をお知らせします

◆**役場**／12月29日(木)から1月3日(火)まで、年末年始休業となります

◇**出生・死亡・婚姻などの戸籍事務の受付について**

日直者が午前8時30分～午後5時の間に行います。役場庁舎南側の玄関からお入りください。

そのほかの時間帯は、消防署飯豊分署(☎72-2222)で受け付けていますが、事前に電話で確認ください。

◇**年明け開庁日【1月4日(水)～6日(金)】**

上記期間中は、窓口の混雑が予想されます。時間に余裕を持ってお越しください。

◆**水道・下水道担当業者**

12月29日(木)	佐藤管工業 ☎72-2191
12月30日(金)	佐藤管工業 ☎72-2191
12月31日(土)	高橋工務店 ☎75-2086
1月1日(日)	高橋工務店 ☎75-2086
1月2日(月)	佐藤管工業 ☎72-2191
1月3日(火)	佐藤管工業 ☎72-2191

◆**年末年始の休日診療所**

12月31日(土)から1月3日(火)まで、休日診療所を開所します。

この期間、公立置賜総合病院救命救急センターは、非常に混み合い、診察待ち時間が長くなり、3時間以上お待たせすることもあります。

急な病気で、症状が比較的軽いと思われる場合は、長井西置賜休日診療所をご利用ください。

※発熱や咳などの症状で、新型コロナウイルスの感染が疑われる場合は、下記へご相談ください

◆**相談先／受診相談コールセンター**☎0120-88-0006

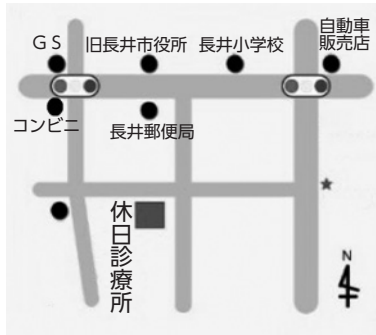

長井西置賜休日診療所

◇**受付時間**

- ・午前 8時30分～11時30分
- ・午後 1時～4時30分

◇**連絡先**

☎84-5799

冬期間の水道に関するお知らせ

◆**冬期間の上下水道料金は、推定料金となります**

12月から来年4月の冬期間は、積雪により水道メーターの検針ができないため、11月分と同額を推定料金として請求し、検針再開の来年5月に精算します。不都合な場合は早目に連絡してください。

◆**冬期間の水漏れ事故に要注意!**

冬期間において、凍結や落雪などの維持管理不良による水漏れ事故が多く発生しています。その際の修理代と水漏れした水道代は全額自己負担になります。事故防止のために、水抜き・凍結防止ヒーターの使用・水道施設の雪囲いなど、凍結事故の防止対策をお願いします。特に冬期間使用しない建物または施設は水抜きなどの対応ではなく、閉栓届を提出することをおすすめします。

◆**もし、水漏れしたら!**

水道法により、軽微な変更以外は町が指定した給水装置工事業者しか修理できません。水漏れ箇所が地中や床下、壁中の場合は減額制度もありますので、町指定給水装置工事業者に依頼してください。
※軽微な変更：給水装置の末端にある給水用具(蛇口など)の取り換えおよび配管を伴わない補修など

【町指定給水装置工事業者】

◇高橋工務店☎75-2086 ◇佐藤管工業☎72-2191

◇ウマイヤ商店☎72-2275 ◇梅津商店☎72-2155

ほか町外45社が指定されています。

◆**問合せ先／役場地域整備課上下水道室**☎87-0515

年末年始のお買い物に、ぜひご利用ください!

町商工会では、買い物を便利にさせていただこうと「ほほえみカー利用券発行事業」と「宅配支援事業」を実施しております。ぜひ、制度をご利用ください。

◆**ほほえみカー利用券発行事業**

町商工会加盟店で買い物や飲食をするために「ほほえみカー」を往復利用する場合、帰りの利用料金が無料になる「利用券」を加盟店で発行しています。

※「ほほえみカー」運休日は「利用券」は発行できません

※「利用券」は、当日のみ利用できます

※対象となる店舗には、ポスターが掲示されています

◆**移動販売／販売日時やルートなどの詳細は、下記の事業所に直接お問い合わせください。**

(有)セルカ☎86-3368 (株)田中屋☎72-2054 (有)肉のすがい☎74-2212 渡部魚店☎75-2524

◆**宅配支援事業**

商店までの移動が困難な方を対象に、宅配事業を行っています。利用には条件があります。

詳細は、町商工会までお問い合わせください。

◇**宅配商品**／注文の合計額が1,000円以上となる商品

◇**宅配時間**／午前11時まで届いた注文は、当日午後1時に配達(手ノ子・高峰・中津川地区は翌日配達)

◆**問合せ先／飯豊町商工会**☎72-3000

自分の身を守る
ため要確認！

◆問合せ先
総務課防災管財室
☎87-0695

もしもの場合に備えて

防災について考えよう 01

令和4年8月3日は激しい雨が降り続き、私たちに甚大な被害をもたらしました。災害の状況は刻一刻と変化するため、情報を得ることで危険から身を守ることができます。また、いつ起こるかわからない災害に備えて、災害時にどのような情報を得る手段があるのか、情報ツールを再確認しましょう。

災害時にはどのツールが使用不可になってもおかしくありません。さまざまなツールから情報を得られるようにしておくことで、いざという時にも対応することができます。



町が災害情報を配信しているもの

通行止め情報や、避難所の開設場所などの飯豊町の災害情報を発信

11月10日
運用開始！

◆防災ラジオ



割り込み放送などで飯豊町の災害情報を発信。避難対象地区や避難場所、道路の交通情報などをお知らせします。

【使用時の注意点】

災害時にはラジオの電源を入れる。

◆ホームページ



◆facebook



◆LINE



◆テレビのデータ放送



避難指示、避難場所、避難所の人数などの情報を発信。

◆防災メール



空メールを送信すると、案内メールが返信され、案内に従って登録。



上記の他に災害情報を配信しているもの

◆yahoo! 防災メール



設定した地域や現在地の防災に関する速報（緊急地震速報、国民保護情報、豪雨予報、津波予報など）を通知。

◆山形地方気象台：キキクル



洪水、土砂災害、浸水など身に迫る危険について地図で確認することが可能。



協力隊通信

家財 綾



既に移住された方が飯豊町で充実した生活を送られていること、そして何かを地域の方や移住者の皆さんと一緒に楽しんだり、新たに始めたりすること、町を好きな仲間が増えることはコンシェルジュのやりがいです。そのようなことを感じた活動の一部を紹介します。

◆雪囲い講習会
移住者が移住後の生活で困ることの一つ「冬の暮らし」。少しでもその不安を取り除くため、白樺地区公民館と合同で雪囲い講習会を実施しました。参加は移住者5名、地域の方10名で、内容は雪囲いの方法を地域の方に教わったり、冬の困り事や心配な事を移住者が地域の方に教えてもらう形で交流会を行ったりしました。移住して初めての冬という移住者もおり、「今後家や木々を守っていくにはどうしたら良いか地域の方に教えていただく良い機会となった」と感想をいただきました。地元の方は方言を恥ずかしいと思うかもしれませんが、移住者からすると面白くてぜひ教えてもらいたいもの。そこには感覚の違いがあり、ぜひ移住者の感覚が地域にも何か役に立てば良いと思った雪囲い講習会でした。

◆7～10月の空き家・移住相談状況	
・移住相談	19件
・空き家内覧	3件
・空き家バンク新規登録	4件
・イベント出展における移住相談	6件
7月23日 新・農業人フェア	3件
7月24日 東北移住&つながり大相談会	7件
9月25日 ふるさと回帰フェア	7件
10月9日 くらすべ山形!	3件
移住交流フェア3件	

◆いいでおいでくおいでマルシェ
10月15日どんでん平ゆり園で行われたマルシェのお手伝いをさせていただきました。同時にくるくるSHOPも出張し、たくさんの中高生に手伝ってもらいました。お店を素敵にレイアウトしたり、お客さんへも声掛けを行ってくれたりして、中高生のパワーを感じました。ぜひまた地域のイベントに関わって欲しいと思います。ありがとうございます！



◆移住ポータルサイト更新
町の移住ポータルサイトへ毎月移住者インタビューを更新しています。移住のきっかけや飯豊町の魅力などをお伺いしています。移住を検討されている方はもちろん、地域の皆さんにも読んでいただきたいと思います。ぜひご覧ください。

移住ポータルサイト

QRコード↓



◆協力隊インスタグラムフォロー

1千人突破!

2020年10月にスタートした協力隊インスタグラム。約2年でフォロワー1千人になりました!協力隊も5名となり、それぞれの分野でイベントやくるくるSHOPなどさまざまな情報を発信しています。

協力隊インスタグラム

QRコード↓



◆その他の活動

- ・笹巻作り体験交流会開催
- ・オキタマズカンスタートアップイベント登壇
- ・新・農業人フェア出展
- ・東北移住&つながり大相談会出展
- ・第5回移住定住大学参加
- ・フードドライブ研修会参加
- ・移住ポータルサイトやインスタグラムなど各種情報の更新



いいで人の力をまちの力に！

「輝く町民にインタビュー」

このコーナーでは、町内外で活躍する町民の方に活動や町への思いをお聞きします。今回は、仕事や子育てをしながらダンスサークルで活躍する長沼朱美さん（手ノ子）のお話を紹介します。

08

お母さんたちが楽しむ姿を子どもたちに見せたい

今回お話を伺ったのは、team艶YA沙のリーダー長沼朱美さん。仕事や子育てをしながら、笑顔で仲間とともによさこいなどのダンスに取り組んでいます。

「平成27年にお母さんたちの憩いの場や、体を動かして笑って過ごせる場を目指して結成し、現在は子どもを持つ母親を中心に11名とその子どもたちで活動しています。練習は週一回で、町内外のイベントでダンスを披露させていただいています」。



チームエンヤサ team艶YA沙の皆さん
（後列左から2番目：長沼朱美さん）

team艶YA沙の皆さんは、10月に本町のアンテナショップがある東京都杉並区高円寺で行われた「高円寺フェス2022（以下『高円寺フェス』）」で花笠踊りなどを披露しました。3年ほど前から、山形の花笠を踊ってみないかと打診され、今年出演することに決まりました。

本番に向けて練習に力を入れている中、8月3日に本町は大雨災害に見舞われました。

「激しい雨が降り続き、一夜明け大きな被害に見舞われた風景が目に入りました。道路の陥没や断水、住宅への浸水などが発生し、息を呑む状況でした。自宅が被災し何日も掃除と片付けに追われた仲間もいました」。

長沼さんは生まれ育った飯豊町の被害にショックを受け、町の復興やこれまで通りの生活を取り戻すには時間がかかるため、このままダンスを続けるのは難しいのではないかと、絶望感に襲われました。そのような中、被災した仲間から「いつまでも下を向いてはいられない。こんな時こそ前を向いてみんなで頑張ろう」との声が上がりました。

1月号に続きます

随想 町長の目と歩き

148

『愛しき日々』

後藤 幸平

慌ただしく一年が過ぎようとしている。めつぼう時の流れが速まっているような気がしてならない。毎朝四時には目が覚めて新聞を読んだりお茶を飲んだりしているのだからもっと早く、七時四十五分ごろには出勤できるはずなのにできない。自分の体感時間と時刻は三十分位の誤差があるようだ。その時間差が最近どんどんと広がっている。明治生まれの祖母は言った。「お前は兵隊さ行ったことがないから、行動がのんびりしている。兵隊さ行ったらそんな首までこたつに入つたままではいられないぞ」。三つ子の魂百までとはよく言ったものだ。

昨日あった「知事と若者の地域創生ミーティング」でO君は意外な発言をした。人前で話すのは得意じゃないし、早口で話す人との対話が苦手という。いつも聡明な彼の自己紹介に考えさせられた。またYさんは、地域の会合での対話に心配りが必要とのこと、どうしたら話し合いが上手く行くか簡単ではないという。相手の言葉の中身を思索しているうち

に話題が次々に変わってしまった居場所が無くなってしまふ経験は誰にでもある。大きな声の理不尽な発言にその場の理性や知性が掻き消されてしまうことは少なくない。また準備不足や弱みを隠すために意識的にあり発言をする人だっている。人間どうしの会話や対話はそのようでは困るのである。O君の真摯さYさんのやさしさに学ばなければならぬ。

小椋佳作詞、堀内孝雄作曲の『愛しき日々』は戊辰戦争で窮地に追い込まれた会津藩の悲劇を歌った名曲である。「もう少し時がゆるやかであつたなら もう少し時が優しさを投げたなら もう少し時がたおやかに過ぎたなら」と歌われて、会津藩士のひとすじの道、まっすぐな愛に共感を寄せている。そうだ、正しさはひとつだけではない。人それぞれ的人生、一人一人の心に寄り添うところが大切なことだ。時を急ぎ人を封じ込めてはいけない。

とはいえ、我が身三十分の時間差はまた別次元のこと、時刻と体感時間を合わせる努力をしなければ。



17 パートナーシップで目標を達成しよう



3 すべての人に
健康と福祉を

健康 ikiiki +では、町健康福祉センター（町健康福祉課・町国民健康保険診療所）から、季節ごとに旬な話題をお届けし、町民の皆さんの健康づくりを応援します。



今月の 冬場に多発 テーマ ヒートショックに注意！

《ヒートショックとは》

ヒートショックは、暖かい部屋から寒い部屋への移動など、急激な温度の変化により血圧が上下に変動することなどが原因で起こります。

気温が下がる冬場に多くみられ、失神や不整脈の他、死に至ることもあります。特に高齢者は注意が必要です。

《冬場の入浴について》

- ◆入浴中の事故死は、12月～2月にかけて年間の事故数全体の約半数で発生しています
- ◆入浴中の急死者数は、年間約1万9千人と推計されています
- ◆入浴中の事故は、ほとんどが浴槽内で起きており、持病のない方の事故も発生しています
- ◆家庭内の浴槽での溺死者の内、約9割が65歳以上の高齢者です



《ヒートショックを防ぐポイント》



①こんなときは入浴を控えましょう

飲酒後、アルコールが抜けるまで、または、食後すぐ（30分～1時間以内）の入浴は控えましょう。体調の悪い時や睡眠薬など服用後の入浴は控えましょう。



②お風呂の温度は41℃以下、湯につかる時間は10分までを目安に

42℃以上のお湯につかると、急激に血圧が上がり、ヒートショックを起こしやすくなります。高齢者や心臓に負担をかけたくない方は、半身浴でゆっくり体を温めるのもお勧めします。



③脱衣所や浴室を暖かくしましょう

脱衣所に暖房を入れ、浴槽のふたを開けておく、入浴前にシャワーをかけるなど、温度の変化を少なくしましょう。



④入浴前には家族に声をかけましょう

入浴時の死亡事故を防ぐためには、早期発見が必要です。家族も小まめに様子を見に行きましょう。



⑤かけ湯をしましょう

心臓から遠い足先から肩まで徐々にお湯をかけてお湯の温度に体を慣らすと、心臓に負担がかからず血圧の急激な変動を防げます。



⑥浴槽からゆっくり出しましょう

立ちくらみを防ぐため、手すりや浴槽のへりを使ってゆっくりと立ち上がりましょう。



入浴前後は水分補給を行いましょう！

◆問合せ先／町健康福祉課健康医療室 ☎86-2338

子育てFILE

こどもみらい館の予定表

(12月の日程)

- 12月3日(出) 10:00 ～クリスマス会 (要申込)
 - 7日(水) 10:45 ～あそびの広場 (要申込)
 - 8日(木) 10:45 ～親子リトミック (要申込)
 - 14日(水) 10:45 ～おはなし広場・避難訓練 (要申込)
 - 20日(火) 10:15 ～離乳食教室 (要申込)
 - 22日(木) 10:45 ～かんがるー広場 (要申込)
 - 23日(金) 10:00 ～交流あそびの広場・プチクリスマス会 (要申込)
- (会場：添川児童センター)

【年末年始の休館について】

12月29日(休)～1月3日(火)は休館いたします。

●こどもみらい館 ☎72-3336

開館日/火曜日から土曜日 休館日/月曜日、日曜日、祝日
利用時間/8:30～11:30、13:00～16:30



たかはし ゆづちゃん



かわさき ゆうとくん

町内に在住の方で、小学校入学前のお子さんの写真掲載を希望される方は、メール(iide-info@town.iide.yamagata.jp)に名前・性別を記入して送付ください。

●問合せ先

役場企画課情報推進室

☎87-0522



1月の保健



乳幼児健診

- ◎4カ月児・9カ月児健診
- ◆日程/令和5年1月13日(金)
- ◆受付/13:00～13:20
- ◆対象者/4カ月児/令和4年7月・8月生まれ
9カ月児/令和4年3月生まれ
- ◆場所/健康福祉センター
- ※対象者へ約1カ月前に健診の案内を送付します
- ◎3歳児健診
- ◆日程/令和5年1月12日(木)
- ◆受付/13:00～13:20
- ◆対象者/平成31年4月・令和元年5月生まれ
- ◆場所/健康福祉センター
- ※対象者へ約1カ月前に健診の案内を送付します

幼児歯科健診 (フッ素塗布)

- ◆日程/令和5年1月26日(木)
- ◆受付/13:00～13:20
- ◆対象者/令和元年9月・10月生まれ
令和2年8月・9月・10月・11月・
12月生まれ、令和4年1月生まれ
- ◆場所/健康福祉センター
- ◆持ち物/母子健康手帳、子ども用歯ブラシ、
健診料金500円

パパママ教室 (2回目)

- ◆日時/令和5年1月11日(水) 13:30～16:00
- ◆対象者/令和5年4月・5月出産予定の初妊婦と夫
- ◆場所/長井市保健センター
- ◆持ち物/母子健康手帳、母子健康手帳副読本(母子健康手帳交付時に配布したもの)、筆記用具
- ※予約が必要です

2月以降の

日程はこちら→



- ◆問合せ先/町健康福祉課健康医療室
☎86-2338

ママと赤ちゃんのサロン

- ◆日時/令和5年1月10日(火)、24日(火)10:00～11:30
- ◆対象/おおよそ1歳までの赤ちゃん和妈妈
- ◆内容/助産師による子育て相談・産後の体操など
- ※新型コロナウイルスの感染状況により中止になる場合があるため、事前にお電話ください



寝相アートの様子

お知らせ

住民課 住民室から

国民年金保険料の納付は 口座振替による前納がお得!!

口座振替を利用すると金融機関に行く手間と時間がかからず、納め忘れを防ぐことができます。また、「早割」や「前納」で納付すると保険料が割引されます。希望する方はお早めにお申し込みください。

振替方法	口座振替納付額	割引額	申込期限		引落日
2年前納 (4月～翌々年3月分)	381,530円	15,790円	2月末		4月末
1年前納 (4月～翌年3月分)	194,910円	4,170円	2月末		4月末
6カ月前納 (4月～9月分・10月～3月分)	98,410円	1,130円	4～9月分	2月末	4月末
			10～3月分	8月末	10月末
当月末振替 (早割)	16,540円	50円	—	—	当月末

※保険料と割引額は、令和4年度の保険料（月額16,590円）を基準にした目安額です

◆申込先／振替希望の金融機関、年金事務所、役場住民課住民室のいずれか

◆必要書類／年金手帳または納付書、預(貯)金通帳、預(貯)金通帳届出の印鑑

【留意事項】

- すでに口座振替で前納されている方は、再度の申し込みは不要です。ただし、1年前納から2年前納への変更など、振替方法を変更する場合は、再度申し込みが必要です
- 残高不足で口座からの振替ができなかった場合は、次の振替日（2年前納、1年前納の場合は翌年4月末）までの間、割引がない翌月末振替になります
- 2年前納した場合の社会保険料控除は、①全額を納めた年に控除または②各年分の保険料に相当する額を各年に控除のどちらかを選択できます

◆申込・問合せ先／役場住民課住民室 ☎87-0511 ・米沢年金事務所 ☎0238-22-4220

国民健康保険診療所 1月の診療予定・担当医師

※空欄は休診です



◆国民健康保険診療所 (椿) ☎72-2300

	月	火	水	木	金	土	日
							1日
	2日	3日	4日	5日	6日	7日	8日
午前	(休診)	(休診)	李	福島	高木		
午後					高木2時30分～		
	9日	10日	11日	12日	13日	14日	15日
午前	(祝日)	高木	李	福島	高木		
午後		高木2時30分～			高木2時30分～		
	16日	17日	18日	19日	20日	21日	22日
午前	高木	高木	李	福島	高木		
午後	高木2時30分～	高木2時30分～			高木2時30分～		
	23日	24日	25日	26日	27日	28日	29日
午前	高木	高木	李	福島	高木		
午後	高木2時30分～	高木2時30分～			高木2時30分～		
	30日	31日					
午前	高木	高木					
午後	高木2時30分～	高木2時30分～					

【受付時間】 午前 8:30～11:30 午後 1:30～4:00

- 水・木曜日の午後は、訪問診療などのため休診です
- 月・火・金曜日の午後は、新型コロナワクチン接種のため、午後2時30分ごろからの診療となる予定です
- 小児の予防接種は、月・火・金曜日の午後4時から行います
- 定期の予防接種は、ワクチン手配の都合上、事前にご予約ください

◆附属中津川診療所 ☎77-2330

	月	火	水	木	金	土	日
							1日
	2日	3日	4日	5日	6日	7日	8日
午前	(休診)		豊野		豊野		
午後							
	9日	10日	11日	12日	13日	14日	15日
午前	(祝日)		豊野		豊野		
午後							
	16日	17日	18日	19日	20日	21日	22日
午前	小澤		豊野		豊野		
午後							
	23日	24日	25日	26日	27日	28日	29日
午前	水谷		豊野		豊野		
午後							
	30日	31日					
午前	小澤						
午後							

【受付時間】 午前 8:30～11:30 午後 1:00～4:00

- 診療日は月・水曜日の午前、1月から金曜日の午前となります
- 血液検査は、月・水・金曜日に行います
- 定期の予防接種は、ワクチン手配の都合上、事前にご予約ください



できることから
始めよう

地域での 支え合い・助け合い

地域支え合い推進員通信 第8回

3 すべての人に
健康と福祉を



～町内で活動している個人、団体についてご紹介します～

飯豊町老人クラブ連合会

飯豊町老人クラブ連合会では、『のばそう！健康寿命、担おう！地域づくりを』をメインテーマに掲げ、町内11の単位老人クラブにおいて「公式ワナゲ」や「グラウンドゴルフ」などの健康づくりに取り組んでいます。また、子どもたちへの地域文化の伝承や研修旅行などの生きがいを通じ、心のふれあいを大切にしながら地域内で支え合う新しい高齢者像を目指し、527名が活動しています。

☆魅力①年間を通して楽しいイベント・行事が盛りだくさん！

特に、単位老人クラブ対抗で行われる「高齢者体育レクリエーション大会」は手に汗握る熱戦が繰り広げられ、終了後の「芋煮会」や「反省会」は毎年盛り上がりがあります。

☆魅力②老人クラブ会員限定の優遇特典割引制度が更に充実！

町内10店舗の協賛事業所(ガソリンスタンド、温泉施設、お食事処など)を利用した場合に、会員証を提示すると利金割引などのサービスを受けることができます。

☆魅力③仲間と一緒におたがいの健康を気遣うことができる！

高齢者の暮らしを豊かにする情報を得やすくなります。また、これまで培った知識や経験を地域社会に発揮できる場となり生活に張りが生まれます。



高齢者体育レクリエーション大会の様子



◆問合せ先／町健康福祉課福祉室 ☎86-2233
(社福) 飯豊町社会福祉協議会 ☎72-3353



町民川柳



— お題／「師」または自由題 —

3 すべての人に
健康と福祉を



長生で 世をみるも良し 足病し

手ノ子 遠藤 シツ

師走雨 老に冷たい 物価高

手ノ子 五十嵐 光子

お大師さま 意地で捨てぬ 千枚田

手ノ子 斎藤 次子

円安と コロナに追われ 師走来る

手ノ子 川崎 喜美

思い切り 泣いてみたいな 母の胸

手ノ子 高橋 美砂子

ボランテア 清拭縫いの 師走かな

手ノ子 尾形 しげ

大波小波 二人で漕いだ 夫婦船

手ノ子 中村 文子

年重ね 恩を忘れに がんばるべ

手ノ子 井上 朝子

しめくくり 良い年願う 歳の瀬に

松原 須貝 喜代子

手に職を 師匠に感謝 われ米寿

萩生 登喜子(雅号)

雪囲い 終れば師走 年重ね

萩生 長岡 きぬ

秋去りて 遠くの山々 雪化粧

萩生 伊藤 ツギ

木の葉舞う 秋の夜長の 針仕事

萩生 宇津木 ちよ

師と仰ぎ 父を手本に 雪囲い

萩生 後藤 しづ子

物価高 師走くり出す プレミアム

萩生 エビス屋(雅号)

米寿 シワを伸ばして 髭をそり

萩生 樋口 忠夫

稲株を 刈り取る手つき 師となりて

黒沢 渡部 節子

校庭で 師との語らい なつかしむ

黒沢 伊藤 喜和子

クラス会 見た目は同じ 師と生徒

黒沢 峯村 洋子

早師走 お歳暮届き 押すハンコ

黒沢 菅野 静子

◆お題／「夢」または自由題

◆作品を募集しています。 毎号先着20名(1人1作品)を掲載します

◆応募方法／掲載号の前月の第3木曜日までに、未発表の自作の川柳と住所、
電話番号、氏名(または雅号)を明記のうえ、はがきまたは
FAXで応募してください

◆提出・問合せ先／役場企画課情報推進室 ☎87-0522 FAX 72-33827

あ〜す発信局



町民総合センター「あ〜す」

- 休館日／毎週月曜日、祝日、年末年始
「あ〜す」図書室
- 開館時間：(火)～(日) 9:00～17:00
- 問合せ先／☎72-3111

1月の開館日 ■は閉館日

日	月	火	水	木	金	土
1	2	3	4	5	6	7
8	9	10	11	12	13	14
15	16	17	18	19	20	21
22	23	24	25	26	27	28
29	30	31				

「あ〜す」休館日について

年末年始および蔵書点検作業のため、下記の期間が休館となります。なお、休館日に図書を返却する場合は、正面玄関向かって右側奥の「図書返却口」をご利用ください。



- ◆ 休館日／12月29日(木)～令和5年1月3日(火)
令和5年1月23日(月)～30日(月)

読書の木に寄せられた
おすすめの本を紹介します！



- ◆ 紹介者／かんのれん くん
- ・ノラネコぐんだんカレーライス 工藤ノリコ／作
ノラネコぐんだんが作ったカレーライスがおいしそうでした。
- ・あっぱれ！ぱくっ せきゆうこ／作
おしろのうつわにもりつけられたおとのさまランチを、ぱくちゃんがぱくぱくたべるところがおもしろかったです。
- ◆ 紹介者／小形ゆい さん
- ともだちや 内田麟太郎／作 降矢なな／絵
ミミズクのところ!!

お正月企画『本の福袋』

下記の期間、「あ〜す」図書室では、お正月企画として毎年好評をいただいている『本の福袋』の貸し出しを行います。年齢やテーマごとにさまざまな種類の福袋を準備してお待ちしていますので、皆さんぜひお越しください。

- ◆ 期間／令和5年1月4日(水)～15日(日)
- ※なくなり次第終了となります

めざまの里音楽祭の開催について

例年開催しております「めざまの里音楽祭」について、本年度は集合開催を見合わせ、事前に各団体の発表の様子を録画し、YouTube配信にて開催することとなりました。なお、視聴方法は町ホームページや広報で改めてお知らせします。

新着図書

英雄
真保 裕一／著

スマホ脳の処方箋
奥村 歩／著

今月のおすすめの本

一般図書

ハヤブサ消防団
池井戸 潤／著 出版／集英社

亡き父の故郷である「ハヤブサ地区」に移り住んだミステリ作家の三馬太郎。地元の人々の誘いで消防団入りした太郎を、連続放火事件が待ち受けていた。のどかな集落に隠された真実とは…。『小説すばる』連載を加筆し単行本化。

児童図書

ニャンの日にまいらす！
木内 南緒／作 酒井 以／絵 出版／岩崎書店

晴也は苗字が変わったところから、教室内でうまくいかないことが多くなった。そんなある日の学校帰り、サビ猫を拾い、「カギ助」と命名して飼うことに。すると、不思議な夢を見るようになり…。

新着児童書

科学でナゾとき! 3
星空キャンプ事件
あさだ りん／作
佐藤 おどり／絵

パンどろぼう おにぎり
ぼうやのたびだち
柴田 ケイコ／作

今月の展示コーナー

12月の展示コーナーは“クリスマス・お正月”を特集します。季節の行事や生活に役立つ情報を紹介します。ぜひご利用ください。



ハローワーク 飯豊町求人情報

飯豊町内のハローワークの求人情報を掲載します。

◇令和4年10月7日以降に登録された令和4年11月2日現在の町内求人情報を受け付け順に掲載しています。雇用の状況により、募集が停止されている場合があります。

◇事業所によっては複数の職種の募集がありますが、掲載枠の関係上、一部省略しています。

◇雇用形態は、正=正規社員、非=非正規社員、パ=パート労働者、派=雇用派遣労働者で表記しています。

◇詳しくは、町ホームページかハローワーク長井にお問い合わせください。

◆問合せ先

ハローワーク長井 ☎84-8609

役場商工観光課産業連携室 ☎87-0569

事業所名	職 種	雇用形態
富士産業(株) 東北事業部	栄養士(飯豊町) 老健 美の里	正
(株)デンソー山形	技能職、生産技術、総務	正
東日本スターワークス(株) 仙台テクニカルセンター	設備の保守保全	派
電動モビリティシステム専門職 大学設置準備室	建物に関する修理・管理・清掃	パ
(株)伊藤造園土木	造園土木作業員(見習いも可、60歳以上限定でパート可)、大型ダンプ運転手	正・パ
(株)佐藤管工業	土木施工管理技士および配管工	正
オリーブソーイング(株)	ネット販売スタッフ	パ
(株)ニッコクトラスト 郡山営業所	調理・補助、調理	パ・非



住民課生活環境室から

冬道の交通安全とほほえみカーのススメ

◆冬道の交通安全に気を付けましょう

12月になり今年も残すところ1カ月を切りました。12月11日から20日まで「飲酒運転撲滅・冬の交通安全県民運動」が行われます。

冬の道は危険がたくさん！また、年末は飲酒の機会や移動することが多くなりますので、**冬道の安全運転5則**や**飲酒運転**を絶対に「しない、させない、許さない」意識を徹底して、冬の交通事故を無くしましょう。

◆冬道の安全運転5則

- ①夏場より10km/h以上減速する
- ②夏場より2倍以上の車間距離をとる
- ③急のつく運転(急加速、急停止、急ハンドル)を避ける
- ④視界が悪いときは早めに徐行する
- ⑤無理な追い越しはしない



◆ほほえみカーを利用しませんか？

年齢を重ねると体調や運動機能が低下し、交通事故のリスクが高まります。高齢者の交通事故を防ぐにはご家族など周囲のサポートが必要です。ご家庭で交通安全について考え、もし運転に不安があれば運転免許証の自主返納も検討しましょう。

飯豊町にはデマンド交通のほほえみカーがあります。また、町では運転免許証を自主返納された方にはほほえみカーの乗車券(16,000円分)を交付しています。制度について詳しく知りたい方は下記までお問い合わせください。



◆問い合わせ先

役場住民課生活環境室 ☎87-0514

飯豊町社会福祉協議会 ☎72-3353



行事予定

※日程は発行時のものです。変更の可能性があります

納税(1月)

国保税

・納期限/1月31日(火)

・問合せ先

役場税務会計課税務室

☎87-0512、87-0513

日	月	火	水	木	金	土
1	2 飯豊町めざましの里書 初め大会10:00～ 【めざましの観光物 産館】	3	4 官公庁御用始め	5	6	7 スキー指導者講習 会13:30～ 【スキー場】
8 キララ☆親子ス キー教室9:30～ 【スキー場】	9	10 ママと赤ちゃんの サロン 10:00～ 【健セ】 今日も元気に百歳体 操10:00～【白樺】	11	12	13 議会自主研修会 13:30～【あ～す】	14 キララ☆書道教室 9:00～【中部】 キララ☆スポー ツの日19:00～ 【スポセン】
15 キララ☆親子ス キー教室9:30～ 【スキー場】	16	17 今日も元気に百歳体 操10:00～【白樺】	18	19	20 無料法律相談 13:00～【白樺】 心配ごと相談所 13:00～【社協】	21 キララ☆スポー ツの日19:00～ 【スポセン】
22 キララ☆親子ス キー教室9:30～ 【スキー場】	23	24 ママと赤ちゃんの サロン 10:00～ 【健セ】 今日も元気に百歳体 操10:00～【白樺】	25 飯豊町農業委員会 総会9:30～【役場】	26	27 行政相談 13:00～【白樺】	28 キララ☆書道教室 9:00～【中部】 川柳かるた取り大会 10:00～【白樺】 白樺新春川柳大会 13:30～【白樺】
29 キララ☆親子ス キー教室9:30～ 【スキー場】 スキー場感謝デー 11:15～ 【スキー場】	30	31 今日も元気に百歳体 操10:00～【白樺】				

【役場】飯豊町役場 【あ～す】町民総合センター「あ～す」【健セ】健康福祉センター 【中部】中部地区公民館
 【白樺】白樺地区公民館 【東部】東部地区公民館 【西部】西部地区公民館 【中津川】中津川地区公民館
 【スポセン】町民スポーツセンター 【スキー場】手ノ子スキー場 【社協】飯豊町社会福祉協議会

飯豊町役場

TEL 0238-72-2111

FAX 72-3827

ホームページ www.town.iide.yamagata.jp

Eメール iide-info@town.iide.yamagata.jp



町HP



「あ～す」	☎72-3111	社会福祉協議会	☎72-3353	東部地区公民館	☎74-2447
町健康福祉課	☎86-2233	ひめさゆり荘	☎74-2011	西部地区公民館	☎75-2111
介護老人保健施設	☎86-2117	スポーツセンター	☎72-3086	中津川地区公民館	☎77-2020
国民健康保険診療所	☎72-2300	中部地区公民館	☎72-2126	飯豊駐在所	☎72-2245
付属中津川診療所	☎77-2330	白樺地区公民館	☎72-2242	中津川駐在所	☎77-2110

雑損控除などに関する 申告事前相談会

8月の豪雨で住宅や家財に損害を受けた場合には、雑損控除などの適用により令和4年分所得税、令和5年度町民税が軽減される場合があります。雑損控除の適用を受ける場合には、災害による損害金額の計算などが必要となります。

◆日時／12月7日(水)、8日(木)、9日(金)、12日(月)、13日(火)

◆時間／9:00～16:00

◆会場／町民総合センター

「あ～す」

※相談には事前予約が必要です

申・問 役場税務会計課税務室

☎87-0513



飯豊町職員採用試験の お知らせ

◆募集職種

①初級行政②初級土木③看護師

◆採用予定人数／若干名

◆試験申込受付期間／12月12日(月)～令和5年1月5日(木) (必着)

◆一次試験／1月22日(日)

※二次試験は一次試験合格者に通知

◆試験内容

教養試験・職場適応性検査・専門試験・作文試験など

◆試験会場／飯豊町役場

◆採用予定日

令和5年4月1日

申・問 役場総務課総務財政室

☎87-0520



町からの ご案内

マイナンバーカードを 申請しませんか

令和4年12月末までにマイナンバーカードを申請した方は、マイナポイントの付与対象となります。最大20,000円分のポイントがもらえるマイナポイントは令和5年2月末まで申し込みが可能です。この機会にマイナンバーカードを申請してください。

申・問 役場住民課住民室

☎87-0511



令和4年度 手ノ子スキー場 行事予定

【営業期間】12月24日(土)から令和5年3月5日(日)まで

営業日は、営業日カレンダーをご覧ください(12月上旬に町ホームページに掲載予定)。

行事名	日程	備考
スキー場開き	12月24日(土)	9:30～祈願祭 10:30～16:00まで回数券販売(1人4枚まで半額)
スキー指導者講習会	1月7日(土)	13:30～15:30(受付12:30)
キララ☆親子スキー教室	1月8日(日) 15日(日) 22日(日) 29日(日) 2月5日(日)	9:30～11:00
スキー子どもの日	1月15日(日) 2月5日(日)	子ども(中学生まで)は日中リフト無料
スキー場感謝デー	1月29日(日)	11:15～お楽しみ抽選会
町民スキー大会	2月12日(日)	町内小学校と同時開催
ジュニアバッチテスト 級別テスト	2月18日(土)	受付9:00～

シュレップリフト				
区分		大人	小人	備考
個人	回数券	1,100円	600円	簡易リフト使用可、昼夜共通
	1日券	2,100円	1,200円	簡易リフト使用可
	ナイター券	1,200円	700円	－
団体	シーズン券	16,700円	8,100円	ナイター可
	1日券	500円	300円	簡易リフト使用可、半日当たり
ナイター券		600円	300円	－
簡易リフト				
個人	1日券	500円	300円	－

※団体(10名以上)の使用料はそれぞれ1人当たりです

※小人とは小学生から中学生まで(未就学児は無料)

問 町社会教育課生涯学習振興室 ☎72-3111

手ノ子スキー場 ☎75-2811

置賜広域行政事務組合 競争入札参加登録申請受付

令和5年度に行う建設工事、測量・建設コンサルタント業務、物品納入・役務提供の定期登録申請を受け付けます。

◆受付期間（土日祝日を除く）

①建設工事、測量・建設コンサルタント業務など

令和5年2月1日(水)～20日(月)

②物品納入・役務提供

令和5年1月16日(月)～2月3日(金)

※郵送の場合は当日消印有効

◆申請書類の入手方法

組合ホームページからダウンロードしてください



(<https://www.okikou.or.jp/>)

申・問 置賜広域行政事務組合事務局
施設課 ☎0238-26-7488

山形県原油価格 物価高騰緊急支援給付金

◆対象事業者／次の①、②のいずれかに該当する事業者

①令和4年7月・8月・9月のいずれかの売上が、令和元年～令和3年のいずれかの年の同月と比較して30%以上減少した県内事業者

②令和4年7月・8月・9月のいずれかの仕入原価など※が、令和元年～令和3年のいずれかの年の同月と比較して増加しており、かつ粗利（売上－仕入原価等）が30%以上減少した県内事業者

※仕入原価、光熱水費、燃料費の合計

◆給付額／法人10万円・個人事業主5万円（1事業者あたり）

※令和4年8月3日からの大雨被災事業者の場合、法人20万円、個人事業主10万円

◆申込期限／令和5年

1月6日(金)（消印有効）



申・問 山形県原油価格・物価高騰緊急支援給付金コールセンター
☎0570-001-282

町内飲食店 割引キャンペーン実施

町内の飲食店において商品の割引キャンペーンを実施します。店内飲食だけでなくテイクアウト商品も対象です。

◆実施期間／12月10日(土)～令和5年3月12日(日)

◆対象商品／17時以降に購入するテイクアウト・デリバリー商品および店内飲食商品(事前予約可能)

◆詳細／キャンペーン対象店舗や対象商品、価格など詳細は町ホームページで確認してください



問 飯豊町商工会 ☎72-3000

第4回飯豊町家族介護教室 在宅介護者の集い

成年後見制度の申し立ての方法や利用の流れなどを学びます。

◆日時／12月10日(土)

9:30～11:30

◆場所／中部地区公民館

◆参加費／無料

◆申込方法／担当ケアマネージャーまたは下記まで電話で申し込み

◆申込期限／12月6日(火)

申・問 (社福) 飯豊町社会福祉協議会
☎72-3353

令和5年度山形県みどり豊かな 森林環境づくり推進事業

やまがた緑環境税で支援する県民参加による森づくり活動を募集します。支援する活動内容および応募方法など詳しい内容については、お問い合わせください。

◆募集期間／12月22日(木)から令和5年1月27日(金)まで

◆上限額／1団体あたり50万円

※事業の実施については、令和5年度の予算成立が前提となりますのでご了承ください

申・問 置賜総合支庁森林整備課森づくり推進室
☎0238-35-9053

募集

置賜広域行政事務組合 職員採用試験のお知らせ

◆試験区分／初級技術

◆採用人数／3名程度

◆受験資格

○昭和63年4月2日から平成17年4月1日までに生まれた方

○学校教育法に基づく高等学校または大学などにおいて機械または電気に関する課程を修了、または令和5年3月までに修了見込みの方

◆試験日／令和5年1月15日(日)

◆会場／千代田クリーンセンター

◆採用予定日／令和5年4月1日

◆受付期間／12月5日(月)～令和5年1月6日(金)（土日祝日を除く）

◆受験申込書の交付場所／置賜広域行政事務組合事務局、各クリーンセンター、役場企画課、組合ホームページからダウンロード可



申・問 置賜広域行政事務組合事務局
☎0238-23-3246

お知らせ

第24回飯豊町めざみの里 書初め大会参加者募集

◆日時／令和5年1月2日(月)

10:00～11:20（受付9:30～）

◆会場／めざみの里観光物産館

◆参加料／300円（当日持参）

◆申込方法／電話、FAX、メール

◆申込期限／12月23日(金)

◆その他／新型コロナウイルス感染拡大状況で中止になる場合あり

※詳細はめざみの里観光物産館ホームページのイベント情報で確認してください



申・問 めざみの里観光物産館

☎86-3939 FAX：86-3030

✉info@mezami113.com

戸籍の窓

(10・11月届け出分)

ご結婚おめでとうございます

住所 氏名
 椿 齋藤 浩也 さん
 椿 家財 由香 さん

お誕生おめでとうございます

住所 氏名 ご両親
 椿 伊藤 咲実 ちゃん (弥 幸
 萩 生 遠山 湊 大 くん (絵 梨 花
 中 孫田 怜 旺 くん (和 也 子
 智 弥 子

心からおくやみ申し上げます

住所 氏名 年齢
 松原 舟山 忠芳 さん 78
 椿 椿第一 木村 信彦 さん 65
 黒 沢 深淵西 渡部 スミ子 さん 84
 岩 倉 伊藤 幸 さん 93
 小白川 上野 高橋 庄一 さん 74
 小白川 北上野 佐野 吉郎 さん 84
 萩 生 町西 小松 一郎 さん 88

※この欄に掲載を望まない場合は届け出の際にお申し出てください。

人の動き

【10月分】		()内は対前月比	
世帯数	2,311 (-5)	転入	3
人	男 3,228 (-8)	転出	10
	女 3,318 (-10)	出生	2
計	6,546 (-18)	死亡	13

かざらい設置ワークショップを取材しました。かやでかざらいをしているのを初めて見ました。昔は自然にあるものを利用して冬の厳しい風や寒さをしのぐために工夫していたことを知り、勉強になりました。(みさと)



職場のハラスメント 撲滅月間

職場のハラスメントで悩みのある方は、気軽に相談してください。

【ハラスメント対応特別相談窓口】

◆相談時間(祝日、年末年始を除く)
 月～金曜日/8:30～17:15

◆電話番号/☎023-624-8228

【ハラスメント悩み相談室】

◆受付時間(祝日、年末年始を除く)

・月～金曜日/12:00～22:00

・土・日曜日/10:00～17:00

◆電話番号/☎0120-714-864

☎ 山形労働局 ☎023-624-8228

第7回“YAMAGATA” 夢婚エントリー受付中

何らかの理由で結婚式を挙げたくてもできなかったカップル一組に夢の結婚式をプレゼントします。

◆応募条件・対象者

・県内在住で結婚式を挙げていないカップル

・令和5年12月31日まで結婚式を挙げる事が可能な方

◆内容/希望する挙式(挙げたい場所・時期など)

※披露宴はオプション

◆応募方法/ホームページ

ジで確認してください

◆募集期限/12月31日(出)

☎ 山形ウェディング協議会

☎023-633-3313

借金返済に関する相談窓口

借金返済に関する相談に応じます。

◆相談電話/☎023-641-5201

◆開設日時/月～金曜日(祝日・年末年始除く)8:30～16:30

☎ 山形財務事務所理財課

☎023-641-5178

次回発行日

1月12日(木)

米沢有為会 令和5年度寮生募集

入寮希望者はYouTubeによるビデオ寮紹介をご覧ください。

東京興讓館

◆寮費月額/50,000円

※食費、水道代、光熱費など含む

※寮生の人数によって変動あり

◆応募資格/東京および東京近郊の大学、短大、専門学校および大学院の在籍生、または入学予定者(男子のみ)であって、以下のいずれかを満たす方

①置賜地域3市5町の在住者または出身者の子弟

②有為会会員1名以上の推薦を受けた方

◆願書の入手方法

米沢有為会ホームページからダウンロードをお願いします



(http://www.yonezawa-yuukai.org/)

☎ 東京興讓館 ☎03-3309-3302

米沢有為会 ☎0238-22-5111

仙台興讓館

◆寮費月額/50,000円

※食費、光熱費など含む

※寮生の人数によって変動あり

◆応募資格/仙台市内および仙台近郊の大学、短大、専門学校および大学院の在籍生、または入学予定者(男子のみ)であって、以下のいずれかを満たす方

①置賜地域3市5町の在住者または出身者の子弟

②有為会会員1名以上の推薦を受けた方

◆願書の入手方法

仙台興讓館に申し込むか米沢有為会ホームページからダウンロードをお願いします



(http://www.yonezawa-yuukai.org/)

☎ 仙台興讓館 ☎022-222-4790

米沢有為会 ☎0238-22-5111

後藤武蔵

小野優太朗

地域おこし協力隊が行く!!

エスディー・ジーズ

私とSDGs ~持続可能な私の取り組み~



SDGsへの貢献

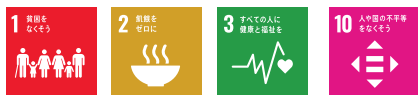

おにぎりアクション

NPO法人「まちづくりいいで」が主催し、地域の居場所「みんなこ家」の方総勢15名で実施しました。この取り組みは主にGoal1（貧困をなくそう）、Goal2（飢餓をゼロに）に貢献しています。

2022 おにぎりアクション

～椿から貧困問題解決に貢献～



手製のおにぎりを持って笑顔で記念撮影

「おにぎりアクション」とは、おにぎりアクションとは、NPO法人「Table for town International」が企画し、おにぎりの写真を専用サイトやSNS（ソーシャルネットワーキングサービス）へ「#OnigiriAction」のハッシュタグをつけて投稿することで、スポンサー企業から、アフリカやアジアなど発展途上国の子どもに投稿1件につき100円（5食分）の給食が届けられる取り組みです。

国連が定めた10月16日「世界食料デー」（世界中の人が食べ物や食料問題について考える日）を記念し、今年も10月6日から11月6日に開催されました。私たちがおにぎりを使って、飢餓問題の解決に携わることができると多くの町民の方とおにぎりアクションをできるのを楽しみにしています！



持ち寄った梅や筋子などをおにぎりの中に入れて

「企画・運営に携わった「まちづくりいいで」代表鈴木孝さんに取り組みの感想をお聞きしました

おにぎりアクションは、ただ楽しいだけでなく、自分の取り組みが、誰かの役に立っているということが実感できるため、参加者の自信やパワーの源になっていると感じました。

おにぎり作りは皆さんのまさに得意分野であり、一昔はみそつけだったたな「あー」など昔を思い出しながら、楽しく握っていたのも印象的で、みんなで写真を撮ってSNSへ投稿したことで、インターネットへの理解につながったという部分でもとても良い活動であり、これからは是非実施したいです。ここでの活動を家族や近所の人に伝えて、活動の輪が広がったり、取り組みを知ってもらえたらうれしいです。



Point! SDGs一口メモ!

日本・世界のSDGsアイデア

出典：未来を変える目標 SDGsアイデアブック

9 産業と技術革新の基盤をつくろう



あ～す図書室で借りられます!

被災地の地図をみんなで作る

大災害が起こると、道路や目印になるビルが崩壊してしまう場合がある。そこで役立つのが、被害状況をインターネットの地図に描いていくクライシスマッピングの活動だ。SNS、ドローンの空撮などあらゆる被災地のデータをボランティアたちが整理し、地図に描き加える。更新は同時に行われるため、迅速で臨機応変な救助、支援活動が可能になる。インターネット上にみんなの知識や知恵を集め、活用できれば、色々な問題も解決でき、安全で住みやすい町を作れるに違いない。



未来を変えたアイデア 《クライシスマッピング》

被災地の地図をみんなで作る

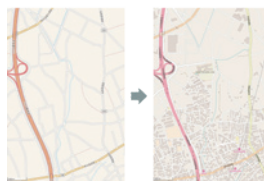

産業と技術革新の基盤を作ろう



この広報紙は再生紙を使用し、植物油インキで印刷しています。