



写真／12月15日、添川小学校でしめ縄飾りづくりが行われ、しめ縄飾りの起源や意味を学習した児童

町の生活情報紙
— IIDE PUBLIC RELATIONS —



広報 いいで

2026 January
Vol. 1186

1月号

プロモーション
映像



HP



facebook



LINE



Contents

- ◎町長新年のごあいさつ
- ◎令和7年度全国スポーツ推進委員連合優良団体表彰 ほか
- ◎新春特集「新春スタジオ嵐」

新年のごあいさつ

飯豊町長 嵐 正人

明けましておめでとうございます。皆さまにおかれましては、穏やかに輝かしい新春をお迎えのことと心よりお慶び申し上げます。

本町では、これまで総合計画を最上位計画として、「住民主体のまちづくり」「手づくりのまち いいで」を念頭に、町民の皆さまとともに歩む町政運営を進めてまいりました。こうした取り組みは、町の将来像を形づくる大きな柱であり、これからも変わることなく推し進めていくべきものだと考えております。行政のみならず、町民の皆さまと手を取り合い、同じ認識を持って課題の抽出や施策の展開を図っていくことで、笑顔あふれる地域づくり実現につながるものと確信しております。

また、「暮らし満足度ナンバーワンのまち」を実現するため、町民の皆さまの幸福感と暮らしを最優先に考え、子どもから高齢者まで幅広い

年代の声が集まる、親近感のある行政運営を目指していきます。

新しい年を迎えるにあたり、各地区まちづくりセンターを拠点とした取り組みも、より一層充実を図ってまいります。地域の皆さまが気軽に立ち寄り、活動に参加できる場を整えることで、行政と地域が一体となって進めるまちづくりの輪がさらに広がることを願っております。町民の皆さまにおかれましては、お気軽にお住いの地域のまちづくりセンターに足をお運びいただき、諸事業にご参加いただきながら地域を盛り上げていただければ幸いです。

近年、記録的な大雨や大雪が相次ぎ、自然災害が深刻化しております。こうした状況の背後には地球温暖化の影響が大きく関わっていると言われています。本町では、2030年に民生部門（家庭部門および業務その他部門）における二酸化炭素排出

量の実質ゼロを目指し、米沢市との連携による脱炭素先行地域事業を本格的に始動いたします。町民の皆さまのご理解のもと、地域課題の解決に向け、そして環境問題にしっかりと向き合い、持続可能なまちづくりを行ってまいります。

令和8年は60年に一度の丙午（ひのえうま）の年です。丙午は【勢い】や【情熱】を象徴するとされておられ、物事が勢いづき活発になる年と考えられております。職員一同、飯豊町を取り巻くさまざまな課題に情熱を持って向き合い、町民の皆さまの笑顔と明るい未来のために勢いを持って各種施策を実行してまいります。本年も変わらぬご理解とご支援を賜りますようお願い申し上げますとともに、皆さまのご健康とご多幸を心よりお祈り申し上げます。



令和7年度全国スポーツ推進委員連合優良団体表彰 飯豊町スポーツ推進委員会

11月13日、14日に開催された第66回全国スポーツ推進委員研究協議会長野大会において、飯豊町スポーツ推進委員会が優良団体表彰を受賞しました。同表彰は地域スポーツの振興に顕著な実績を残した団体を顕彰するものです。飯豊町スポーツ推進委員会は、12名の委員で構成され、住民への生涯スポーツ普及を目的に、約50年間活動を行っています。手塚寛幸会長は「スポーツを競技としてだけでなく、健康増進や交流、リフレッシュとして長く楽しんでいただけるものにしたい」とこれからの活動への抱負を述べました。

令和7年度保健衛生関係功労者 山形県知事表彰 豊野充医師（長井市）

12月5日、役場において、町国民健康保険診療所所属中津川診療所の豊野充所長（長井市）が令和7年度保健衛生関係功労者山形県知事表彰の受賞を報告されました。豊野所長は、平成26年4月に就任し、地域住民の身近な医療を支えてきました。診療業務にとどまらず、生活習慣病などの予防医療や福祉との連携による介護予防にも取り組み、地域住民の健康保持増進のため、へき地医療の確保・充実に尽力されています。現在12年目を迎え、引き続き地域に寄り添った診療にあたられています。



令和7年秋の叙勲 瑞宝単光章 井上和浩さん（高峰）

12月2日、井上和浩さん（高峰）が役場を訪れ、令和7年秋の叙勲 瑞宝単光章の受章を報告されました。井上さんは、33年間町消防団員として、町内全域において防火・防災活動に尽力。長年にわたり培ってきた知識や技能を生かし、部下団員への指導を行うとともに、地域住民に対して予防消防の重要性を伝え、防災意識の向上に努めてきました。井上さんは「先輩や後輩、地域の皆さんのおかげでこの章を受章することができた」とこれまでの活動を振り返りながら、表情を和ませていました。

第45回危険業務従事者叙勲 瑞宝単光章 伊藤信雄さん（椿）

12月2日、伊藤信雄さん（椿）が役場を訪れ、第45回危険業務従事者叙勲 瑞宝単光章の受章を報告されました。伊藤さんは、35年間消防業務に従事し、大規模な建物火災や過酷な消防活動の現場で、隊員・指揮者として出動。冷静で的確な状況判断と卓越した指揮能力により、被害を最小限に抑えるとともに、周囲への延焼防止にも大きく貢献しました。伊藤さんは「消防は個人プレーではなく、団体プレーである。消防人生のご褒美としてこのような章を受章でき、重みを感じている」と語り、これまでの活動を振り返りました。





新年の特集企画として「新春スタジオ嵐」を開催しました。
町長と、町内でそれぞれの立場から地域に関わる皆さんが一堂に会し、日常の暮らしの中で感じていることや、町への率直な思いを語り合いました。

新春 スタジオ 嵐

- 01** | クマや山とのつきあい方
- 02** | 地域での買い物と暮らし方
- 03** | 学校の統合と跡地利用
- 04** | こども食堂と地域での教育
- 05** | 道路・除雪のリアル
- 06** | 野良ネコと命のこと



©飯豊町



PROFILE



伊藤 恵さん

手ノ子在住。習字教室運営
や筆耕のお仕事を行う。

飯豊町は四季がきれいで、特に田んぼに水が入ると見られる水鏡が大好きです。ゆり園のサクラも毎年楽しみです。

渡部 恵さん

中津川在住。心理学を学び、
占い師として働く。

飯豊町や中津川の皆さんは郷土愛があり、住みやすい町にしようと町全体で努力しているところが魅力です。



斎藤 浩也さん

椿在住。町内で三陽電気を
経営。

人の温かさが身近にあり、困っていると自然と声をかけてくれる人がたくさんいる。そんな飯豊町が大好きです。

長岡 美智子さん

中在住。町内の長岡工業で
勤務。

生まれ育った町で、人とのつながりに支えられています。安心して、毎日を楽しく暮らせる飯豊町が大好きです。



嵐正人町長（以下「町長」）

飯豊町長の嵐正人です。昨年、皆さんのご支持をいただき、第8代飯豊町長に就任しました。

昨年4月から月に1回、町長室を開放してスタジオ嵐を開催しており、今回は新春ということで「新春スタジオ嵐」を企画しました。日ごろ感じていることや町への思いを、お話しいただければうれしいです。では、自己紹介をお願いします。

斎藤浩也さん（以下「斎藤」）

町民総合センター「あゝす」の向かいにある三陽電気電気屋をしています。スタジオ嵐の看板はよく見ているのですが、仕事の都合でなかなか行けず。今日はお声がけいただいたので、参加することにしました。よろしくお願いします。

長岡美智子さん（以下「長岡」）

長岡工業という会社に勤めています。同じくらいの世代の方と元気に働いています。また、中部地区の婦人学級で、今年度から学級長をしています。地域の担い手のひとりとして、これからも地域と関わっていききたいと思っています。

渡部恵さん（以下「渡部」）

中津川から来ました。私が就職するころは就職氷河期世代で、山形で働きたかったものの就職

先がなく、東京の美容室で10年ほど美容師をしていました。その後、いろいろあつてフリーで仕事をするようになって、現在は占い師としての仕事を中心に行っています。リモートワークのおかげで、中津川でも占いの仕事を続けられています。

伊藤恵さん（以下「伊藤」）

自宅は手ノ子で、自宅を拠点に習字教室をしています。その他、椿にも部屋を借りて、習字教室を開いています。近年は、町内幼児施設の卒園証書や小学校の卒業証書などの筆耕の仕事をしていただいています。一昨年の夏からは高校での書道の指導もさせていただき、私自身も一緒に書を楽しんでいます。





01

クマや山とのかつきあい方

長岡 昨年は、人間にとってもクマにとっても受難の年でした。ね。

町長 本当にそうです。昨年は緊急銃猟も含めて37頭駆除。通報件数は100件を超えました。人的被害が発生したという状況もあり、町としてもどう対策していくか重く受け止めています。

斎藤 クマも好き好んで人を襲いたいわけではないと思うんです。林業が盛んだったころは、山で木を切り、木が手入れされていたので、ドングリなどクマの食べ物も豊富でした。山の環境を整えない限り、クマとの関係はなかなか解決しないのではないかと感じています。

長岡 昔は、イヌの放し飼いや、焚き火をして動物を寄せつけ



暮らしの変化が、今の課題につながっている

い工夫がありました。それらがなくなつた結果が、今の状況だ

と思うんです。クマは危ないから駆除すべきだ、という考えもあれば、かわいそうだという考えもある。どちらの気持ちもわかるだけに、胸が痛みますね。

渡部 中津川は、山ブドウやアケビなどが採れるので、実は町中よりクマの出没が少ないんです。山の環境を整えれば、クマも山で暮らしやすくなるのではないかと感じます。

町長 山とどうつきあつていくかは、大きなテーマです。町では、森林資源の現状を知ることができる講座なども行っていますが、関心がある方や動物を思う方にか興味を持ってもらえていないのが現実です。

渡部 山菜採りや自然体験は、多くの人が興味を持っています。かと思ひます。まずは楽しく山に入るきっかけを作つて、そこから林業や環境のことを知るような仕組みがあれば、若い人も関心を持ちやすいかもしれません。

02

地域での買い物の暮らし方

斎藤 町内のスーパーがなくなつたことで買い物が難しくなつた方も多いと思います。移動販売なども検討する必要があると思います。地域の人で助け合いながら暮らすことも大切ですよ。ね。

ただ、人に頼むのが苦手という方もいると思うので、そこをどう支えていくかが難しいですね。

渡部 中津川のような地域だと、頼らざるを得ない場面が多いです。親戚同士で頼み合ったり、宅配を上手に使つたりしていますが、お礼をどうしようなどと遠慮してしまうこともあります。

伊藤 私は宅配サービスを利用しています。お店のような値引きは少ないですが、届けてもらえて便利なので、上手に言えば暮らしの支えになると思っています。でも、選ぶ楽しさもほしいですよ。ね。

渡部 マルシェなどがあれば、選んで買う楽しさが生まれると思うんです。そういう小さなにぎわいの場があったらいいなと感じています。

長岡 婦人学級でも、手芸など得意な人がたくさんいます。マルシェなどで作品を出せると、楽しみも増えますよね。それから、町には、気軽に食事ができる場所が少ないと感じます。気軽に入れる食堂がほしいなと感じます。

町長 食堂の話は、以前からもよく話題になります。しかし、やりたいと手を挙げてくれる方がなかなかいないのが現実です。

伊藤 水没林の影響で、近年のゴールデンウィークは、道の駅周辺が渋滞になっています。あれだけの人が来ているのに、立ち寄れる場所が道の駅だけなのはもったいないと感じます。他にも立ち寄れるスポットがあれば、町全体の回遊にもつながるのではないのでしょうか。



選んで買える楽しさが残ってほしい



03 学校の統合と 跡地利用

町長 学校の統合は、非常に大きな決断でした。子どもたちの安全、学習環境、施設の老朽化、保護者の負担。どれを取っても重いテーマで、一つずつ丁寧に向き合っているところです。

斎藤 電気屋として学校に入ると、設備に時代を感じる場所が多くあります。伝統の重みはありますが、学習環境としては小中学校をまとめた方が、子どもたちにとっては良いのではないかと感じます。一校になれば、初めに設備投資はかかりますが、それ以降は、一校だけをメンテナンスすればよいので管理も楽になるのではないのでしょうか。

伊藤 学校は、地域の心のよりどころでもありますよね。建物をどう生かすかはとても大事だと感じています。統合して終わりではなく、次の使い方が早めに表示されると、地域の方も安心できるのではないのでしょうか。

長岡 学校が統合されたらすぐに活用しないと、あつという間に傷んでしまいます。これから

のように活用していくべきか、早めに考える必要があると思います。広い施設なので、子どもはもちろんですが、地域交流の場として、大人も利用できる貸し出し可能な場所になってくれればいいと思います。

渡部 跡地利用という考え方も大切ですが、学校が地域の拠点であり続けてほしいという願いがあります。学校は、地域と子どもがつながる一番の場所だと感じます。最近では、共働き世帯も多くなっていると思うので、地域の方と子どもの交流や学習塾なども行えるようになれば、地域で子どもたちを見守ることにもつながるのではないのでしょうか。



学校が地域の拠点であってほしい

04 こども食堂と 地域での教育

町長 最近、町ではこども食堂を行っていますよね。町のこども食堂に婦人学級の一員として参加し楽しい時間を過ごしましたが、料理を食べるだけで終わってしまっただ点が気になりました。こども食堂は、食事を通して子どもが安心して、地域の大人と関わる場であることに意義があると思います。

町長 子どもたちの孤立が社会問題になっていますが、飯豊町の良さは地域で子どもを見てくれる人がいることだと思っています。

長岡 子どもたちが喜んで食べる姿を見るのはうれしかったのですが、これで終わりのなかと感じた部分もありました。ただ食べて終わってしまい、本来の目的である、地域の方との交流などがあまりなかったように感じました。

町長 なるほど。食事を提供することは大切ですが、その先をどう考えるかということですね。
長岡 そうなんです。こども食堂



食事をきっかけに人と人がつながる地域へ

は、単に無償で食事を提供する場にとどまるのはもったいないと感じます。食事の前に、人として大切なことや町の課題について子どもたちに問いかける時間があってもよいのではないのでしょうか。

町長 確かに食事だけでなく、学びや気づきにつながる場になると、意味合いも変わってきますね。

長岡 課題を共有したうえで、みんなで食事をする流れがあれば、こども食堂はより生きた取り組みになると思います。この事業にかかる費用は、どのような財源で賄われているのでしょうか。



町長 今は、国の補助金や財団などの支援を受けて行われているケースが多いですね。

長岡 やはりそうですね。そう考えると、せっかくだいている補助金をもっと意味のある形で使えないのかなと感じます。

町長 食べることだけが目的になつてしまうと、本来の意義が見えにくくなるかもしれませんね。

長岡 そうなんです。せっかく子どもたちが集まる場なので、教育と食事を組み合わせた方が、将来につながると思います。道徳という言葉を使うと少し堅く聞こえるかもしれませんが、人の気持ちを考える力は、小さい頃から育てていくことが大切だと思います。

町長 人の気持ちを考えるというのは、生きていくうえで欠かせない力ですね。

長岡 例えば、譲り合いの気持ち。狭い橋を渡るとき、向こうから車が来た場合、自分が先に行こうとすると途中で動けなくなつてしまいますよね。でも、相手を先に通せば、自分もスムーズに渡れる。そういった身近な例から、子どもたちに伝えていくことができると思うんです。言葉や行動が、将来の大きな力になると思っています。

05

道路・除雪

のリアル

渡部 道路や除雪、電気といった

ライフラインは、普段は当たり前のように使っていますが、何か起きたときに初めて、その重要さを実感します。自宅前の道路は舗装の継ぎ目が多く、年々コンクリートが傷んできています。今年は補修が入らなかったこともあり、除雪作業の際に削られたアスファルトが畑に入り込み、その後の片付けにかなりの時間がかかりました。生活の場と道路が直結している地域ならではの悩みだと感じています。

町長 そうした状況は、役場としても把握しておきたいところです。その時は、ご自身で対応されたのですか。

渡部 はい。どこに相談すればいいのか分からず、自分で何とかするしかないと思っていました。道路のことなので地域整備課かなとも思いましたが、はっきり分からなくて。

町長 そのような時は、まず役場に相談してみてください。町道や除雪に関することは、町で状

況を確認しながら対応しますし、必要があれば国や県とも連携します。雪の多い地域だからこそ、小さなことでも早めに共有してもらえるとありがたいです。

渡部 昨年は特に雪が多くて、電信柱が雪の重みで壊れてしまい、除雪ができない状態にもなりました。電気業者に来てもらい、新しく電柱を立て直してもらいましたが、あのときは身の安全に不安を感じるほどでした。

斎藤 雪の捨て場がないのは、悩みどころですよ。私の家の前も、こども園の送迎の出入りがあるので、朝夕は特に気を遣います。ただ、冬場は意外と事故が少なく、みんな慎重に通行しているのかなとも感じています。

長岡 道が狭い分、雪が少しあるだけで通りづらくなる場所がありますよね。一度、除雪について相談したこともあります。作業する方の変さも分かるので、簡単には言えない気持ちもありません。それでも、町内の除雪は全体的にきれいだと思います。

ます。丁寧にやってもらっていると感ずるので、安心して冬を過ごせています。

斎藤 除雪をする人も、朝早くから広い範囲を回っていますよね。時間との勝負の中で、できるだけ配慮しながら作業してくれているのが伝わってきます。

渡部 除雪のほかにも、中津川から川西へ抜ける菅沼峠について、以前から感じていることがあります。急に道幅が狭くなる箇所があり、何度も危険な思いをした経験があるので、早めに解決していただきたいです。何か対応される予定はありますか。

町長 その点については、私も重要な課題だと考えています。特に危険な場所については、これから工事を行っていく予定です。安心してました。地域で暮らす住民の生活や命が、きちんと大切にされていると感じられることが、何より大事だと思います。

日々の暮らしの中でライフラインの大切さを実感





06 野良ネコと命のこと

渡部 中津川地区では、ネコが捨てられていないかと思う状況を目にすることがあります。しかし、すでに複数のネコを保護しているの、すべてを受け入れるのは難しいのが現状です。それでも、目の前の命を放っておくことができず、活動を続けています。

町長 そうした状況は、特定の地区に多いと感じますか。それとも、町全体で見られますか。

渡部 場所によって差があると思います。高齢の方が飼っていたネコが、飼い主が亡くなったあとに行き場を失ってしまうケースもあるのではないのでしょうか。保護するネコの多くは年をとっている印象があります。

斎藤 ネコは見かけますが、日常生活で大きく困っているというほどではありません。足跡を見かける程度ですね。

伊藤 我が家では、十分なお世話ができそうなので飼ってはいませんが、ご近所ではネコをかわいがっているお宅がいくつかあります。家の周辺では、野良ネコを頻繁に見かけるとい印象はあまりありませんね。

長岡 農業をする地域では、ネコはネズミ対策として昔から身近な存在です。餌をあげる中で自然と住みつき、世話をしている家庭もあります。

町長 避妊や去勢、治療となると、費用の負担も大きいですね。

渡部 はい。通院や餌代などもかかるため、善意だけでは難しいと思います。避妊・去勢をしないままだとネコは増え続け、地域全体の問題になってしまいます。ネコが好きな人も苦手な人もいる中で、最低限のルールや地域としてどう向き合うかという共通認識があってもいいのではないのでしょうか。

斎藤 守ろうとする人の思いと、被害を感じる人の立場、その両方を考える必要がありますね。

町長 個人の問題ではなく、地域全体で考えるテーマだと改めて感じました。できることから少しずつ考えていきたいですね。

新年の抱負

斎藤 昨年は仕事中にぎっくり腰になり、長い間痛みと付き合いながら過ごしました。今年はまず、けがをせずに一年を過ごすことが目標です。また、町で進められている脱炭素の取り組みに合わせて、省エネやゼロカーボンを仕事につなげていきたいと思っています。

長岡 健康で長生きするためにも、たくさん会話をしたり、さまざまな行事に参加したりしたいと思っています。自分の考えや経験を生かせる場をつくりながら、婦人学級の活動に取り組んでいきたいです。それが結果的に町の役に立てばうれしいです。

伊藤 年末から書き初めシーズンで忙しい時期が続きますが、新年も引き続き、子どもから大人まで書に親しんでもらえる教室づくりをしていきたいと思っています。書き初め大会などの行事を通して、書く楽しさを多くの方々に感じてもらえたらうれしいです。

渡部 占い師として、愚痴を聞いたり、お話を聞いたりする活動もしていきたいと思っています。自分を客観的に見てもらい、突破口を見つけてもらうような、カウンセリングに近いものです。占いに抵抗がある方にも、少しずつ心を開いてもらえるような活動ができたらと思っています。

町長 今年は挑戦の年にしたいと考えています。就任から一年がたち、町のことを実際に見て、聞いて、町民の皆さんのお話を伺いながら、多くのことを学ばせていただきました。その中で、町の良さや可能性、そして課題も、以前より深く実感できるようになったと感じています。教育や産業、観光など、さまざまな分野で挑戦を重ねていきたいです。町民の皆さんの声に耳を傾けながら、一緒に町を動かしていきたい一年にしたいです。引き続き、ご協力をよろしくお願い致します。



まちかどニュースは、皆さんの広場です。
地域のできごとやご意見などお気軽にお寄せください。
役場企画課DX推進室まで（直通 87-0522）



こども食堂へ食材提供

地域で子どもたちを支える

11月25日、JA山形おきたま地域営農法人連絡会飯豊支部などの町内2つの組織が役場を訪れ、こども食堂への食材の提供を行いました。本町では、世代間交流と地域の居場所づくりを目的にこども食堂を開催しており、今回、物価高騰が続く中でこの活動を応援するために行われたものです。提供いただいた町内産米や野菜で作る食事で子どもたちが喜ぶ姿が目に見えます。



飯豊町ビジネスプランコンテスト

将来の働き方について学ぶ



12月6日、中部地区まちづくりセンターにおいて、令和7年度飯豊町ビジネスプランコンテストが行われました。本事業では、働き方や仕事について学び、実際に町内で起業した方からの体験談を聞いたうえで、参加者自身がビジネスプランを作成しました。参加者は「自分の将来について、具体的に考えるきっかけになってよかった」と話し、充実した表情を見せていました。



あ～す・こどもみらい館合同クリスマス会

一足早いクリスマス会を楽しむ



12月6日、町民総合センター「あ～す」において、クリスマス会が行われ、約80人が参加。クリスマスにちなんだ合唱やハンドベル演奏、クリスマスのお話にピアノと歌を合わせたステージなど、会場には音楽が響き渡りました。最後には、お待ちかねのサンタさんが登場し、会場は大盛り上がり。サンタさんとも交流し、参加者は一足早いクリスマス会を楽しみました。





クリスマスマーケット in いいで

クリスマスのにぎわいを楽しむ

12月6日、中部地区まちづくりセンター周辺を会場に、クリスマスマーケットinいいでが開催されました。16店舗が軒を連ね、クリスマスグッズのほか、温かいフードやドリンクを提供。室内では飯豊わくわくこども園の園児によるオープニングステージが行われ、会場を盛り上げました。来場者は「クリスマスの楽しい雰囲気を味わうことができた」とうれしそうに話していました。



森を知る 5 回連続講座

森との新たな付き合い方とは



12月24日、町民総合センター「あ～す」で、森を知る講座の第2回が開催され、約20名が参加。東北農林専門職大学堀靖人教授が、『生態系サービスに配慮した森づくり』と題し、自然がもたらす恵みを生かした多様性のある森づくりがこれからの基本におかれるべきと講演しました。参加者は「林業に携わっているので、興味深く拝聴した」と話しました。次回は2月20日(金)開催です。



中津川新そば祭り

打ちたてのそばを味わう



12月7日、中津川地区まちづくりセンターにおいて、中津川新そば祭りが行われ、多くの来場者でにぎわいました。地元のそば打ち名人が腕をふるい、約20組分のそばを手打ち。会場では、打ちたてのそばが次々と提供され、香りや味わいを楽しんでいました。来場者は「打ちたてのそばをおなかいっぱい食べることができた。コシがあっておいしい」と満足そうな表情で話しました。



あぶれ食堂（地域交流食堂）
（中津川地区まちづくりセンター）



手ノ子スキー場安全祈願祭
（手ノ子スキー場）



除雪機安全講習会
（町民総合センター「あ～す」）

◆申告書が郵送されない方も申告できます

今年度新たに申告される方は、必要なものを持参の上、会場で申し出てください。自分で申告書を作成できる方はスマホからe-Taxでの申告が便利です。

◆申告書には、マイナンバーの記載と本人確認書類の提示または写しの添付が必要です

- マイナンバーカードをお持ちの方
マイナンバーカードのみで本人確認が可能
- マイナンバーカードをお持ちでない方
下記の書類をお持ちください

マイナンバー確認書類	本人確認書類
○マイナンバー通知カード ○住民票の写しまたは住民票記載事項証明書（マイナンバーの記載があるものに限り） などいずれか1点	○運転免許証 ○公的医療保険証 ○パスポート ○身体障害者手帳 ○在留カード などいずれか1点

◆申告に必要なものをそろえましょう

- ①市町村民税・県民税申告書（送付された方）
- ②マイナンバーカードかマイナンバー確認書類と本人確認書類
- ③所得金額が確認できる書類
源泉徴収票（給与・年金・報酬など）
収支内訳書（営業・農業・不動産）
帳簿、領収書など
- ④所得控除を受けるための各種証明書
保険料支払証明書（生命保険、地震保険など）
医療費控除の場合「医療費控除の明細書」
障害者手帳など

※収入や控除の証明書は令和7年1月～12月までの1年間に収入や支払いがあったものが対象です

◆農業所得の収支内訳書を作成しましょう

農業所得の申告は、農畜産物を出荷・販売している方が対象です。自家消費のみの場合は申告の必要はありません。

農業所得は実際の収入金額から必要経費を差し引いて計算する収支計算です。収支内訳書を作成し、収入と経費を確認できる明細書・計算書とともに持参してください。

◆小作料の申告を忘れずに

農地の賃借料は、不動産所得です。米など現物受け取りがある場合は、収支内訳書を作成してお越しく下さい。

◆医療費控除はまとめましょう

○対象となるもの

令和7年中に支払った医療費や介護サービスへの負担額が対象です（本人や生計を一にする家族の医療費が対象）。申告の際は、事前に合計額を計算して「医療費控除の明細書」を作成してください。

税理士による令和7年分 確定申告期等無料税務相談

相談を希望する方は、担当税理士へ事前に電話で予約してください。

◆相談時間／10:00～15:00

期日	担当税理士	会場
2月4日(水)	金田和夫	長井税理士法人 (長井市館町南) ☎88-9159
	長沼安義	長沼税理士事務所 (飯豊町椿) ☎72-2400
	奈良崎幸司	奈良崎税理士事務所 (長井市台町) ☎090-7565-9540
	須貝周一	小形税理士事務所 (長井市台町) ☎84-2505
2月5日(木)	仁科 孝	仁科税理士事務所 (長井市台町) ☎88-5601
	渡邊美津夫	渡邊税理士事務所 (長井市台町) ☎090-3129-4957
	坂本英俊	坂本税理士事務所 (長井市台町) ☎87-0057
	海老名信乃	海老名税理士事務所 (白鷹町十王) ☎85-4548
2月6日(金)	小関悠司	小関税理士事務所 (白鷹町菖蒲) ☎87-3777
	大嶋雄生	大嶋税理士事務所 (小国町河原角) ☎87-1415
	小形一平	小形税理士事務所 (長井市台町) ☎84-2505
	紺野七郎	長井税理士法人 (長井市館町南) ☎88-9159
2月20日(金)	東北税理士会 長井支部 全会員	各税理士事務所 および 長井税理士法人

◆問合せ先

○税について

- ・町県民税／役場税務会計課税務室 ☎87-0513
- ・所得税、消費税／長井税務署 ☎84-1810

○障害者控除対象者確認書について

町健康福祉課福祉室 ☎86-2233

町県民税の申告相談

令和8年 2 / 5 木 ~ 3 / 16 月

令和8年度の町県民税は、令和7年中の所得金額などに基づいて課税されます。
この申告は、町県民税のほか国民健康保険税・後期高齢者医療保険料や介護保険料の算出、所得証明書などの税関係の書類を発行するための大切な資料となります。
申告書は、確定申告または町県民税申告を前年度に行った方に世帯ごと郵送します。

申告は
**早めに
期限内に
お願いします**

◆申告相談日程表

行政区ごとに相談日を指定していますので、混雑を緩和するため、指定日に来場してください。なお、休日の相談受付は行いません。

混雑防止と感染症予防のため、郵送またはe-Taxでの申告書提出にご協力ください。

月 日	会 場	相 談 時 間	
		午前の部 8:45 ~ 11:00 対象地区	午後の部 13:30 ~ 16:00 対象地区
2月5日 ㊟	中津川地区 まちづくりセンター	岩倉、川内戸、上原、広河原、小屋	白川、下屋地、宇津沢、遅谷
10日 ㊟	町民総合センター 「あ～す」	【手ノ子】町上、町下	【手ノ子】町中、向原
12日 ㊟		【手ノ子】八幡、(旧)落合、荻	【高峰】西高峰、中通、橋本
13日 金		【高峰】東向、西向	松原
17日 ㊟		【添川】上町、昭和	【添川】上代、下川原
18日 ㊟			
19日 ㊟			
20日 金			
24日 ㊟			
25日 ㊟			
26日 ㊟			
27日 金			
3月3日 ㊟			
4日 ㊟			
5日 ㊟			
6日 金			
10日 ㊟			
11日 ㊟			
12日 ㊟			
13日 金			
16日 ㊟			

※地区割に予定が合わない方の予備日程

- 2月18日(水)～20日(金)の3日間は農業青色申告のみの相談です
- 受付は8:30から開始します。時間に合わせてご来場ください

- 収支内訳書や医療費控除など、合計額が必要な書類は事前に計算してください。計算されていない場合は、順番が後になる場合があります
- 相談期間中、役場での申告相談はできませんので、申告会場へお越しください(役場への申告書の提出は可)

12月1日、めざまの里観光物産館において「民生委員・児童委員の委嘱状伝達式」が行われました。

民生委員・児童委員は、厚生労働大臣や県知事からの委嘱を受け、社会奉仕の精神の下、助けを必要としている方の相談や支援にあたる重要な役割を担う方々です。子どもから高齢者まで誰もが安心して暮らせる地域づくりのために、欠かせない存在です。

困りごとなどがありましたら、1人で悩まず身近な民生委員・児童委員の方にご相談ください。きっとあなたの大きな助けになるはずです。

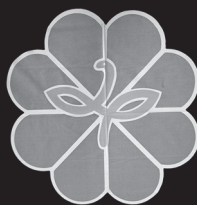

民生委員・児童委員
のマーク

四つ葉のクローバーをバックに、民生委員の「み」の文字と児童委員を示す双葉を組み合わせて平和のシンボルの鳩をつくり、愛情と奉仕を表しています



再任
高橋 順子 さん
中ノ目南



新任
小浦 信幸 さん
深淵西・深淵東・高野寺分



再任
高橋 もと子 さん
新田



新任
大谷部 昭三 さん
沖



再任
渡部 晃子 さん
中西



再任
伊藤 毅 さん
椿第一・厚生



再任
上田 太 さん
上野・坂ノ下・駅前



新任
伊藤 靖 さん
財津堂



再任
渡邊 忠雄 さん
十文字・上野



再任
山口 好浩 さん
上郷・中郷・野山



再任
山口 明美 さん
松原



再任
井上 清人 さん
西高峰・中通・橋本



再任
鈴木 義一 さん
西向・東向



再任
伊藤 尚美 さん
向原・荻



再任
竹田 道子 さん
町中・町下



再任
渡部 順子 さん
川内戸・白川



再任
小松 弘子 さん
主任児童委員



再任
寒河江 秀憲 さん
主任児童委員

顔 写 真

新・再任
お 名 前
担当地区
※主任児童委員は町内
全域を担当

問合せ先

◆町健康福祉課
福祉室
☎86-2233

◆民生委員・児童委員協議会事務局
(町社会福祉協議会内)
☎72-3353

民生委員・児童委員 の皆さんを紹介します！

－ 12月1日に民生委員・児童委員の一斉改選が行われました －

 <p>新任 國分 恵美 さん 町西</p>	 <p>新任 手塚 恵子 さん 石原</p>	 <p>再任 木村 照子 さん 萩生町・いいでハイツ</p>	 <p>再任 渡部 久美子 さん 町上</p>	 <p>新任 嶋貫 浩幸 さん 中ノ目北</p>
 <p>新任 嶋貫 恵 さん 中北・酒町・北酒町</p>	 <p>再任 渡部 由美子 さん 吉長・谷地田・旭</p>	 <p>新任 高橋 戒舟 さん 叶内・坪沼・二本松・五反田・高柳</p>	 <p>新任 安部 巳佐男 さん 小原・下椿</p>	 <p>再任 大内 新一郎 さん 辻・諏訪</p>
 <p>再任 渡部 勇一 さん 北上野・下野</p>	 <p>再任 遠藤 いち さん 昭和・下町</p>	 <p>新任 佐原 恒幸 さん 東山・上町</p>	 <p>再任 小松 智 さん 大旦・中洞・下川原</p>	 <p>新任 岩瀬 秀子 さん 上代</p>
 <p>再任 八島 美穂 さん 八幡・町上</p>	 <p>再任 鈴木 るみ さん 上原・数馬</p>	 <p>再任 渡部 みゑ子 さん 下屋地・宇津沢・遅谷</p>	 <p>再任 伊藤 浩一郎 さん 広河原・小屋</p>	 <p>再任 後藤 通雄 さん 岳谷・岩倉</p>

東京飯豊会からふるさとの皆さまへ

新年のごあいさつ

東京飯豊会会長 山口弘二



飯豊町の皆さま新年おめでとう
ございます。

私は埼玉県所沢市に住んでいま
すが、家の隣には朝9時に迎える
車が来て、おばあちゃんを乗せて
行き、午後を送ってきます。昼食
が付いて、運動とか歌を歌ったり
楽しい時間を過ごしてくるよう
です。もう何年にもなつて、歩けな
かったおばあちゃんは歩けるよう
になって笑顔を取り戻しています。
全国の町村では人口の40%は65
歳以上の高齢者です。飯豊町でも
同様だと思います。70歳になつて
も80歳になつても若い時と同じよ
うに働きたいと。仕事も趣味もど
きて、行政に厄介にならなくて良
い、医療費もわずかで良い、誰で
もそう望んでいます。しかし、老
化は必ずやってくる。全身の筋肉が
衰えてきます。

心がけ次第では健康な体の維持
が可能になると私は思っています。
それは体のいろんな筋肉を強くす
ることです。そんなことを言つて
も体が痛いとか、仕事で忙しいと



やまぐち・こうじ
1938年飯豊町大
字宇津沢生まれ。
前職は㈱本田技術
研究所主任研究員。
埼玉県所沢市在住。
2010年4月東京
飯豊会会長就任

か、トレーニング設備が近くに
ない、という言い訳が出てきます。
少しでも動けるうちにやらないと
動けなくなつてからでは遅いので
す。自分の家の空間でできる手輕
な用具を用いて。スクワットなど
の簡単な筋トレから入っていきま
す。お金をかける必要がなく、ど
うすれば良いのかは自分の頭で考
えることが大変重要です。筋肉は
正直です。鍛えれば必ず応えてく
れます。

これらを実践してきた私は87歳
の現在でもテニス、スキーなど若
い時と同じように動ける気持ちと
確信があります。また、不思議な
くらい自分の年を感じないのです。
ただし、少しの忍耐と努力が必要
です。また、片足で10秒間立つこ
とを繰り返すだけで、立つバラン
ス感覚は上達します。必ずズボン
を履くのが楽になります。今から
でも遅くはない、忙しい中で毎日
やる必要はありません。最低週2
回程度が良いのです。あなたも新
年から実行してみませんか。



協力隊通信

Vol.67

高橋枝里



新年あけましておめでとうござ
います。今年もどうぞよろしくお
願いいたします。

先日、白川湖の水没林がナショ
ナルジオグラフィックという国際
的なメディアで2026年に行く
べき世界の旅行先のひとつとして
紹介され、この景観の価値を改め
て感じました。私自身も地域の皆
さんと協力してフィールド整備に
参加し、支障木の整理などを丁寧
に行いました。

雪だけの季節だけ姿をあらわす
幻想的な風景は、自然の恵みと人
の手による保全で守られています。
訪れる方が安心して楽しめる環境
を整え、この場所への思いが次の
世代へ受け継がれるよう、これか
ら向き合い続けていきます。こ
うした小さな取り組みを重ね、未
来へ続く白川湖を守り育てていき
たいと考えています。

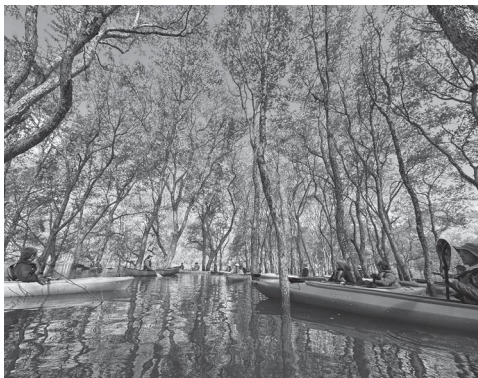

いいで人の力をまちの力に！

（輝く町民にインタビュー）

今回は、先月に引き続き、ピアノリストと農業に励む色摩彩音さん（秋生）のお話を紹介します。

ピアノでつながった縁は

農業でもつながって

ピアノを学び、ソロでの演奏活動や華式でのBGM演奏など多方面で活躍している色摩さんには、農家の一面もあります。

「夫が就農していたこともあり、やりがい求めて昨年就農しました。夫とともにタカマルファームを経営しています。約50アールの畑で、キュウリ、トウモロコシなどを栽培しました。今はマイクローリーフと青菜を栽培しています。ピアノでの縁が、農業でもつながっています。」

「昨年は、採れたての野菜を直売しました。SNS（交流サイト）で直売を告知し、購入していただきました。SNSは、ピアノ演奏で知り合った方にアドバイスをもたうれしかったですね。」



色摩彩音 さん

Ayane Shikama

町内にお住まいで、まちづくりや地域活動などに取り組む方、紹介したい特技や趣味のある方などの情報をお待ちしています。

●問合せ先

役場企画課DX推進室

☎87-0522

iide-info@town.iide.yamagata.jp



最後に質問！

飯豊町の好きなところは？

飯豊町役場の方の対応が良かったので、移住を決めました。飯豊町の人の温かいところが好きですね。

今後の活動については、「畑でコンサートを実現したいですし、お客さまの食卓を彩り続けられる様な野菜を作りたいです。また、ピアノから得たご縁、ご恩を今後生かしながら活動したいです」。

色摩さんは、今日も畑で汗を流し、大好きなピアノでは素敵なメロディーを奏でていきます。

42

なぜ今脱炭素（ゼロカーボン）

町では、「飯豊町第5次総合計画」の基本構想に基づき、町内に存在する豊かな自然資源や地域特性を生かしながら、再生可能エネルギーの創出と環境負荷の低減に取り組んでいます。

公開型プロポーザルの実施

脱炭素化の取り組みをさらに前進させるため、町では、脱炭素先行地域事業の一環として、地域の特性を生かした脱炭素化施策に関する公募型プロポーザルを実施しました。

本プロポーザルでは、町の将来を見据え、事業の効果性や実現性、地域への貢献度などを総合的に評価し、最適な事業者を選定することを目的としています。

【対象事業】

小水力発電、バイオガス発電



◆問合せ先／役場住民課生活環境室
☎87-0514

第19回

選定方法と結果

提出された提案書は、町が設置した選考委員会において、事業計画や施設計画、地域循環型社会形成への配慮、経営計画などの観点から厳正な審査を行いました。

その結果、2件の応募の中から、次の事業者による提案が選定されました。

【選定事業者】

- ・東北おひさま発電株式会社（小水力発電事業）
- ・東北おひさま発電株式会社（バイオガス発電事業）

未来へ向けて

今後は、選定された事業者と基本協定を締結し、事業化に向けた準備を進めていきます。あわせて、地域住民説明会の開催や関係機関との意見交換を行い、町民の皆さんと情報を共有しながら、地域一体となった脱炭素化の実現を目指します。

町ではこれからも、環境と暮らしの調和を大切に、次世代へつなげる持続可能なまちづくりに取り組んでいきます。



3 すべての人に
健康と福祉を



健康 ikiiki + では、町健康福祉センター（町健康福祉課・町国民健康保険診療所）から、季節ごとに旬な話題をお届けし、町民の皆さんの健康づくりを応援します。



今月の 令和 8 年度 テーマ 町のけんしんを申し込もう

自分の健康を守るために 1 年に 1 回けんしんを受けましょう。

今月下旬に検診世帯調査票を送付しますので、受診希望欄に記入の上、お申し込みください。

検診世帯調査票をご提出ください

令和 8 年度検診世帯調査票 年度検診世帯調査票		世帯主	住所	電話番号	地区名	世帯コード	受診コード	検診日	検診希望	検診希望欄（必ず記入ください）
999		〒100-0001 東京都千代田区千代田		03-1234-5678	千代田	0001	0001	0001	0001	
世帯員 番号	氏名 （姓・名） （年齢） （性別） （年齢） （性別）	検診希望欄								
		人間ドック （がん検診・ 特定健診・ 詳細な 検査希望）	特定健診 （がん検診・ 特定健診・ 詳細な 検査希望）	がん検診 （がん検診・ 特定健診・ 詳細な 検査希望）	特定健診 （がん検診・ 特定健診・ 詳細な 検査希望）	がん検診 （がん検診・ 特定健診・ 詳細な 検査希望）	特定健診 （がん検診・ 特定健診・ 詳細な 検査希望）	がん検診 （がん検診・ 特定健診・ 詳細な 検査希望）	特定健診 （がん検診・ 特定健診・ 詳細な 検査希望）	がん検診 （がん検診・ 特定健診・ 詳細な 検査希望）
1	町民 田中 太郎 （40歳） （男性）	人間ドック （がん検診・ 特定健診・ 詳細な 検査希望）	特定健診 （がん検診・ 特定健診・ 詳細な 検査希望）	がん検診 （がん検診・ 特定健診・ 詳細な 検査希望）	特定健診 （がん検診・ 特定健診・ 詳細な 検査希望）	がん検診 （がん検診・ 特定健診・ 詳細な 検査希望）	特定健診 （がん検診・ 特定健診・ 詳細な 検査希望）	がん検診 （がん検診・ 特定健診・ 詳細な 検査希望）	特定健診 （がん検診・ 特定健診・ 詳細な 検査希望）	がん検診 （がん検診・ 特定健診・ 詳細な 検査希望）
2	町民 田中 次郎 （45歳） （男性）	人間ドック （がん検診・ 特定健診・ 詳細な 検査希望）	特定健診 （がん検診・ 特定健診・ 詳細な 検査希望）	がん検診 （がん検診・ 特定健診・ 詳細な 検査希望）	特定健診 （がん検診・ 特定健診・ 詳細な 検査希望）	がん検診 （がん検診・ 特定健診・ 詳細な 検査希望）	特定健診 （がん検診・ 特定健診・ 詳細な 検査希望）	がん検診 （がん検診・ 特定健診・ 詳細な 検査希望）	特定健診 （がん検診・ 特定健診・ 詳細な 検査希望）	がん検診 （がん検診・ 特定健診・ 詳細な 検査希望）
3	町民 田中 花子 （35歳） （女性）	人間ドック （がん検診・ 特定健診・ 詳細な 検査希望）	特定健診 （がん検診・ 特定健診・ 詳細な 検査希望）	がん検診 （がん検診・ 特定健診・ 詳細な 検査希望）	特定健診 （がん検診・ 特定健診・ 詳細な 検査希望）	がん検診 （がん検診・ 特定健診・ 詳細な 検査希望）	特定健診 （がん検診・ 特定健診・ 詳細な 検査希望）	がん検診 （がん検診・ 特定健診・ 詳細な 検査希望）	特定健診 （がん検診・ 特定健診・ 詳細な 検査希望）	がん検診 （がん検診・ 特定健診・ 詳細な 検査希望）

隣組長、衛生組合長の回収・取りまとめは行いません。ご自身でポストへ投函してください。
※けんしんを希望しない場合も必ずご提出ください

【町のけんしんで受けられる項目】

- ・特定健診（身長・体重・腹囲・血圧・尿検査・内科診察・心電図・眼底検査・血液検査）
- ・呼吸器検診
- ・胃がん検診
- ・大腸がん検診
- ・前立腺がん検診
- ・レディース検診（子宮頸がん・乳がん検診）
- ・人間ドック（特定健診＋がん検診＋詳細なオプション項目を同時に受けられます）



◎「けんしん」を受ける利点

●自分の体の変化がわかる

毎年健診を受けることで、健診結果から自分の体の変化を知ることができます。

●病気を早期発見

早い段階で病気を見つけることができます。病気の早期発見は医療費を抑えることにもつながります。

●より健康になるためのサポートが受けられる

健診後の保健指導で生活習慣改善などの健康に関するアドバイスを受けることができます。生活習慣を改善することで、糖尿病・高血圧・脂質異常症などの生活習慣病を予防できます。



◎町の「けんしん」を受ける方へ

①申し込み

今月下旬に「検診世帯調査票」が各世帯に届きます。家族全員分（20歳以上）の健診受診希望を記入し、2月13日（金）までポストに投函してください。町のけんしんを希望する方は、忘れずにご提出ください。

②健診日の通知

4月に各地区の健診日を全戸配布チラシ、町ホームページでお知らせします。さゆりクリニックの健診日は、個別にお知らせします。

③受診案内などが届く

健診機関から申込者へ問診票や採尿キットなどが事前に届きます。

④健診日

特定健診とがん検診を各地区まちづくりセンター、さゆりクリニックなどで実施します。

※人間ドックとレディース検診（子宮頸がん・乳がん検診）は、別日程で南陽検診センターにて実施

⑤健診の結果

健診日から1～2カ月後に結果説明会を実施します。保健師および栄養士が生活習慣のアドバイスを行います。

◆問合せ先／町健康福祉課子ども家庭健康室 ☎86-2338

子育てFILE

こどもみらい館の予定表

(1月の日程)

- 1月10日(出)10:15 ～親子体操・だんご飾り
- 14日(水)10:15 ～おはなし広場
- 17日(出)10:15 ～おはなし広場
- 21日(水)10:15 ～かんがるー広場
- 24日(出)10:15 ～かんがるー広場
- 27日(火)10:00 ～ママと赤ちゃんのサロン
- 28日(水)10:15 ～かんがるー広場
- 31日(出)10:15 ～おはなし広場・豆まき

新年おめでとうございます。2026年新しい年の始まりです。1月10日(出)は、嶋貫梓先生による親子体操とだんご飾りをします。1月31日(出)は、おはなし広場終了後、豆まきをして悪い鬼をやっつけましょう。皆さんのお越しをお待ちしています。

●子育て支援センター（こどもみらい館） ☎74-2305
開館日／月曜日から土曜日 休館日／日曜日、祝日
利用時間／9:30～16:30



くすのき もねちゃん



くまがい まのあちゃん

町内に在住の方で、小学校入学前のお子さんの写真掲載を希望される方は、メール(iide-info@town.iide.yamagata.jp)に名前・性別を記入して送付ください。

●問合せ先
役場企画課DX推進室
☎87-0522



2月の保健



◆問合せ先

町健康福祉課子ども家庭健康室 ☎86-2338
令和7年度の日程はこちら→



乳幼児健診

◎4カ月・9カ月児健診

- ◆日程／2月13日(金) ◆受付／13:00～13:15
- ◆開始時刻／13:15～
- ◆対象者／4カ月児：令和7年9月・10月生まれ
9カ月児：令和7年4月・5月生まれ
- ◆場所／健康福祉センター

※対象者には、約1カ月前に健診の案内を郵送します

◎1歳6カ月児健診

- ◆日程／2月12日(木) ◆受付／13:00～13:15
- ◆開始時刻／13:15～
- ◆対象者／令和6年4月～7月生まれ
- ◆場所／健康福祉センター

※対象者には、約1カ月前に健診の案内を郵送します

幼児歯科健診(フッ素塗布)

- ◆日程／2月19日(木)
- ◆受付／13:00～ ◆開始時刻／13:20～
- ◆対象者／1歳～3歳児健診前までのお子さん
- ◆場所／健康福祉センター
- ◆内容／歯科診察、ブラッシング指導、フッ素塗布
- ◆持ち物／母子手帳、自宅で使用している仕上げ用歯ブラシ
- ※予約不要、無料です

ママと赤ちゃんのサロン

助産師が同席する、1歳ごろまでの赤ちゃんとお母さんの交流の場です。ぜひ気軽にご参加ください。

- ◆日程／2月10日(火) 卒乳講座(こどもみらい館)
24日(火) 離乳食教室(健康福祉センター)
- ◆時間／10:00～11:30
- ※離乳食教室は要予約。申し込みは子ども家庭健康室へ

パパママ教室

- ◆対象／妊婦とその夫(6・7月出産予定の方)
- ◆日時／2月4日(水) 9:30～16:30(予定)
- ◆場所／長井市保健センター
- ※要予約(子ども家庭健康室へ)

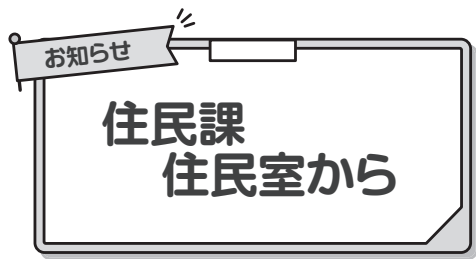

年間医療費通知を送付します

国民健康保険および後期高齢者医療保険に加入されている方に対して、年間医療費通知を発送します。この通知は確定申告の医療費控除を受ける際に利用できます。

ただし、年間医療費通知には令和7年11月および12月診療分の記載がありません。申告の際は、年間医療費通知のほかに令和7年11月および12月に支払った医療費を医療費控除の明細書にご記入ください。

◆発送予定／1月下旬

※2月中旬になっても届かない場合は、役場住民課住民室にお問い合わせください

◆問合せ先

◎確定申告について／役場税務会計課税務室 ☎87-0513

◎医療費通知について／役場住民課住民室 ☎87-0511

ジェネリック医薬品を活用しましょう！

ジェネリック医薬品とは新薬（先発医薬品）の特許期間の終了後に、新薬と同じ成分を使って製造されるもので、効き目や安全性が厚生労働省から認められている薬です。また、価格が3～6割程度安いのが特徴です。ジェネリック医薬品がある薬で、先発医薬品の処方希望される場合は、「特別の料金」をお支払いいただくことになります。ジェネリック医薬品の積極的な利用をご検討ください。

◆ジェネリック医薬品を希望する場合

医師や薬剤師にジェネリック医薬品への切り替えを相談ください。ただし、医師の治療上の方針でジェネリック医薬品に替えることができない場合やジェネリック医薬品が製造・販売されていない場合もあります（この場合、「特別の料金」はかかりません）。

◆ジェネリック医薬品に関する通知の送付

国民健康保険の方で、今飲んでる薬（先発医薬品）をジェネリック医薬品に切り替えた場合、差額がある対象者へ2月上旬に「お知らせ」を送付します。お知らせが届いた方は、医師や薬剤師に相談してください。

◆問合せ先／役場住民課住民室 ☎87-0511

国民健康保険診療所 2月の診療予定・担当医師

※空欄は休診です



◆国民健康保険診療所（椿） ☎72-2300

	月	火	水	木	金	土	日
							1日
午前							
午後							
	2日	3日	4日	5日	6日	7日	8日
午前	高木	高木	総合診療科 医師		高木		
午後	高木	高木			高木		
	9日	10日	11日	12日	13日	14日	15日
午前	高木	高木	(祝日)		高木		
午後	高木	高木			高木		
	16日	17日	18日	19日	20日	21日	22日
午前	高木	高木	総合診療科 医師		高木		
午後	高木	高木			高木		
	23日	24日	25日	26日	27日	28日	
午前	(祝日)	高木	総合診療科 医師		高木		
午後		高木			高木		

○水曜日の午後・木曜日は休診です

○小児の予防接種は、月・火・金曜日の午後4時から行います。ワクチン手配の都合上、事前に予約してください

【受付時間】 午前 8:30～11:30 午後 1:30～4:00

◆附属中津川診療所 ☎77-2330

	月	火	水	木	金	土	日
							1日
午前							
午後							
	2日	3日	4日	5日	6日	7日	8日
午前	伊藤		豊野		豊野		
午後							
	9日	10日	11日	12日	13日	14日	15日
午前	伊藤		(祝日)		豊野		
午後							
	16日	17日	18日	19日	20日	21日	22日
午前	伊藤		豊野		豊野		
午後							
	23日	24日	25日	26日	27日	28日	
午前	(祝日)		豊野		豊野		
午後							

○診療日は月・水・金曜日の午前です

○小児・高齢者の予防接種は、ワクチン手配の都合上、事前に予約してください

【受付時間】 午前 8:30～11:30



できることから
始めよう

地域での 支え合い・助け合い

地域支え合い推進員通信 第45回

3 すべての人に
健康と福祉を



校歌が世代をつなぐ ～ふくし出前講座～

町社会福祉協議会では、第3回目となる「ふくし出前講座」を11、12月に開催しました。今回は、添川小学校の3、4年生へ「ふくし」と「高齢者が元気で暮らすために大切なこと」についてお話ししました。

「となりの友だちとどこが違うかな?」「どんな時に“しあわせだな”って思うかな?」という質問を通して、友だちと自分の外見、しあわせと思うことがそれぞれ違うことを知ってもらった後に、ふくしは、子ども・障がい・高齢者など、いろいろな人が“**ふ**だんの**く**らしの中で**し**あわせ”だناと思って生活していけるようにすることだとお話ししました。自分と違うからと否定するのではなく、仲良く思いやりをもって助け合って生活することで「ふくし」ができることを理解してもらえたと思います。

また、高齢者の健康には運動が大切だと学び、健康運動指導士の方に添川小学校校歌で介護予防体操を考えていただき練習しました。地域の高齢者の方々をまちづくりセンターにお誘いし、学校とオンラインでつなぎ、児童と一緒に校歌を歌いながら介護予防体操に取り組みました。閉校となる校歌が世代をつなぐ一つのきっかけになりました。



ペアになって意見を出し合う



健康運動指導士と体操の練習



◆問合せ先／(社福) 飯豊町社会福祉協議会 ☎72-3353
町健康福祉課福祉室 ☎86-2233



町民川柳



— お題／「雪」または自由題 —

3 すべての人に
健康と福祉を



雪をみて	心身ともに	凍りつく	黒沢	佐藤	ふみ子
雪がふる	さむさきびしい	冬のかぜ	黒沢	佐藤	きえ子
雪ふるも	孫の笑顔が	あたたかい	黒沢	佐藤	信子
雪降りて	厳しき冬が	やってくる	黒沢	渡辺	和子
寒い夜	孫の笑顔で	温まる	黒沢	佐藤	あさ子
雪の夜や	夫の寝息	明日もある	黒沢	菅野	静子
紅葉と	雪の共演	絶景か	小白川	シヨコワン	(雅号)
雪化粧	山の緑も	衣も替え	小白川	船山	悦子
外は雪	孫のほった	まっかつか	小白川	ばつちや	(雅号)
冬支度	例年のこと	雪囲	小白川	小山	嘉子
初雪や	庭の木々も	綿帽子	小白川	前田	フミ子
カメ虫の	数の多さで	雪うらない	小白川	二瓶	みほ子
日中関係	亀裂深まる	猛吹雪	小白川	佐原	清子
トランプにも	ルールはあったよ	今までは	小白川	風刺好爺	(雅号)
惨状に	見守るだけの	もどかしさ	小白川	山口	廣美
八十路過ぎ	初物口にし	感謝して	小白川	五十嵐	光子
老になり	株にいけぬし	テレビ楽しむ	椿	船山	千枝子
歳重ね	手抜き手抜きの	冬囲い	萩生	井上	克夫
結晶の	輝く雪の	冬木立	萩生	エビス屋	(雅号)
いいでまち	雪がふるふる	ハートフル	高峰	遠藤	このみ
八十路	高齢者今日も	深雪と闘い	中	長岡	秀雄

作品を募集しています。毎号先着20名(1人1作品)を掲載します

◆お題／「寒」または自由題

◆応募方法／掲載号の前月の第3木曜日までに、未発表の自作の川柳と住所、電話番号、氏名(または雅号)を明記のうえ、はがき、FAX、メールなどで応募してください

◆提出・問合せ先／役場企画課DX推進室 ☎87-0522 FAX 72-3827



メール↑

あ〜す発信局



「あ〜す」図書室

- 開館時間：(火)～(日) 9:00～17:00
- 休館日／毎週月曜日、祝日、年末年始
- 問合せ先／☎72-3111

「あ〜す」図書室を 利用してみませんか

初めて本を借りる方でも手続きは簡単です。「あ〜す」にお越しの際には、ぜひ図書室にもお立ち寄りください。

◆初めて利用する方

『図書利用カード』の作成が必要です。受付に設置している「登録申込書」に記入のうえ、本人確認できるもの(運転免許証、マイナンバーカードなど)をご提示ください。

◆貸出冊数・貸出期間／個人：5冊まで・2週間
団体：100冊まで・1か月

◆開館時間／4月～9月 9:00～19:00
10月～3月 9:00～17:00

◆休館日／毎週月曜日、祝日、年末年始

◆他館からの貸借

「あ〜す」図書室に所蔵していない本について、他の図書館から借りることもできますのでお気軽にお声がけください。

◆その他

辞書や図鑑、郷土資料などの参考図書は貸出できませんので、館内にて閲覧ください。雑誌は最新号を除いて貸出できます。最新号は館内にて閲覧ください。



「あ〜す」図書室 臨時休館のお知らせ

2月3日(火)から7日(土)までの間、蔵書点検作業のため、「あ〜す」図書室を臨時休館します。ご不便をおかけしますが、ご理解とご協力をお願いします。

お手元に貸出期限の過ぎた図書をお持ちの場合は、速やかに返却してください。

なお、休館日に図書を返却する場合は、正面玄関向かって右側奥の「図書返却口」をご利用ください。



新 着 図 書



国鉄型ヘッドマーク写真資料集
レイルウェイグラフィック／著
出版／グラフィック社



高宮麻綾の退職願
城戸川 りょう／著
出版／文藝春秋

今月のおすすめの本

一般図書



女王さまの休日

マカン・マラン ポヤージュ
古内 一絵／著 出版／中央公論新社

終わりになんかじゃない。私たちの旅は、まだ始まったばかりだ。シャルル、ジャダ、さくらが訪れたのは、台湾。食、物、歴史、そして人との新たな出会いがあり。「マカン・マラン」シリーズ番外編。

児童図書

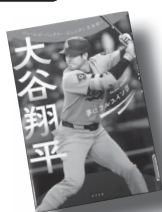

大谷翔平

ジェームズ・バックリー・ジュニア／著
児島 修／訳 出版／ポプラ社

多才な活躍で世界中をおどろかせ、みんなに元気を与える野球界のヒーロー、大谷翔平。彼はどのようにして世界的なスターになったのか？ その歩みを綴り、記録を更新し続ける強さにせまる。

新 着 児 童 書



ポンコルボン
キューライス／作
出版／小学館



映画すみっくぐらし
空の王国とふたりのコ
小宮山 みのり／構成・文
出版／講談社

◆◆◆ 今月の展示コーナー ◆◆◆

今年は午年。「速さ」や「情熱」などを象徴している動物で、そんな馬にまつわる絵本や読み物を展示します。また、今年が良い年になるように、縁起物が登場する本も展示します。



ハローワーク 飯豊町求人情報

飯豊町内のハローワークの求人情報を掲載します。

◇令和7年11月21日以降に登録された令和7年12月18日現在の町内求人情報を掲載しています。雇用の状況により、募集が停止されている場合があります。

◇事業所によっては複数の職種の募集がありますが、掲載枠の関係上、一部省略しています。

◇雇用形態は、正＝正規社員、非＝非正規社員、パ＝パート労働者、派＝雇用派遣労働者で表記しています。

◇詳しくは、ハローワーク長井にお問い合わせください。

◆問合せ先

ハローワーク長井 ☎84-8609

役場商工観光課産業連携室 ☎87-0569

事業所名	職 種	雇用形態
(株)高橋工務店	事務員【子育て世代の方も応募歓迎】	正
東北警備保障(株)	清掃業務『三菱鉛筆 山形工場』	パ
(株)伊藤造園土木	造園・土木補助作業員【定年以上の方も応募歓迎】	非
(株)デンソー山形	技能職	正
(株)セスナー	はんだ付け良否判定 2交替／飯豊町、車両用電装部品製造 2交替／飯豊町、物流業務、部品・製品運搬、部品入替作業／飯豊町、車載エアコン部品組立、検査、機械オペレータ／飯豊町	派
(株)佐竹製作所	金属部品加工および関連作業（正社員／未経験者）、金属部品の溶接作業（正社員／未経験可）	正
(株)富永工務店	建築大工（見習い）、建築大工（経験者）	正
(株)協和ハウス	建築大工【定年年齢以上の方も応募相談可】	正
フジ工業(株)	金属加工【60歳以上の方も応募歓迎】	非
(有)オウラ	金属プレス加工	正
(株)バーンフュージョン	車載部品の製造・物流業務 2交替／飯豊町	派



住民課生活環境室から

お部屋を上手に暖めて寒い冬を エコでホットに！



朝起きてから夜寝るまで暖房が手放せない冬、ファンヒーターやエアコンをつけているのに「足元が寒い」とか「すきま風を感じる…」ということはありますか？もしかしたらその原因は『コールドドラフト現象』かもしれません。

◆コールドドラフト現象とは

暖められた部屋の空気が冷たい窓ガラスに当たり、冷やされて床に落ちることにより部屋の上と下で大きな温度差が発生することを『コールドドラフト現象』といいます。この時の天井付近と床付近の温度差は場合によっては5℃以上。部屋の熱の出入りは窓が半分以上を占めるので、窓が大きいお部屋やアルミサッシ、ガラスが1枚など断熱性の低い部屋でこの現象は起きやすくなります。

◆対策の方法

・ヒーターを窓の近くに置く／窓の近くにヒーターを置くことで、冷やされて落ちてきた空気を暖めます

- ・カーテンで窓付近の冷気を遮断する／カーテンで窓を覆うことで暖かい空気と冷気を触れさせないようにします。この時、すきまから冷気が入り込まないようにカーテンの生地はできるだけ厚手、丈は床に届くか少し余るくらい長いものにしましょう
- ・サーキュレーターで空気を循環させる／夏の冷房を効率的にしてくれるサーキュレーターは暖房にも役立ちます。天井付近に集まった暖かい空気を下に送って循環させることで、足元の冷えを和らげることが出来ます
- ・窓に断熱シートを貼る／断熱シートを窓に貼ることで、わずかですがペアガラスのような役割を発揮させて冷気を軽減します

燃料費の高騰もあり、冬の暖房にかかる費用はいつも重くなっています。厳しい寒さの冬、上手に部屋を暖めてホットと過ごしましょう。

◆問合せ先／役場住民課生活環境室 ☎87-0514



飯豊で幸せになる条例 申請はお済みですか



詳細はこちら↑

町では住宅取得・結婚・出産・入学などの人生の転換期において奨励措置を行い、誰もが笑顔で幸せに暮らせるまちづくりを推進するために「飯豊で幸せになる条例」を制定しています。

条例期間は令和3年度から令和7年度までとなっており、**申請期限は3月31日(火)まで**です。奨励対象や申請方法の詳細はお問い合わせください。

◆住宅取得奨励

町内への定住の意思を有して住宅を新築または購入された場合に奨励金を贈呈します。

- ・新築、購入（1世帯1回限り）…30万円
- ・加算措置

Iターン・Uターン世帯、新規就農林世帯のいずれか…30万円

町内施工業者による新築施工…30万円

三世帯同居・新婚世帯・子育て世帯のいずれか10万円

町内施工業者による飯豊型エコハウス新築
30万円

空き家購入…10万円

◆賃貸物件居住奨励

定住の意思を有する子育て世帯、新婚世帯、または町内に勤務する40歳以下の就業者に奨励金を贈呈します。

- ・1カ月あたり1万円（または賃料のいずれか低いほう）

◆ときめき結婚祝

町内にお住まいの方が結婚し、夫婦ともに町に住み続ける場合に祝い品を贈呈します。

- ・1組につき祝い品（商品券3万円分）

◆すこやか出産祝

町内にお住まいの方が出産された場合、祝い品および祝い金を贈呈します。

- ・お子さま一人につき、祝い金5万円、祝い品（商品券5万円分）

申・問 役場企画課総合政策室 ☎87-0521



いいで黒べこ冬の陣

～飯豊産米沢牛を特別価格で味わおう！～



いいで黒べこ『冬の陣』実行委員会では、町内で生産された米沢牛をご家庭で気軽に味わっていただけるよう、特別価格で飯豊産米沢牛を販売します。

◆内容／すき焼き用飯豊産米沢牛1kg

◆価格／10,000円（税込・送料込）

◆販売数量／340セット

◆申込方法

A.オンライン：下記URLまたはQRコード、町ホームページから申し込みフォームにアクセス

URL：https://logoform.jp/f/5SgPw

QRコード→



町ホーム

ページ→



B.郵送：はがきに「①氏名、②郵便番号、③住所、④電話番号、⑤お届け希望日と時間帯（午前中、14時～16時、16時～18時、18時～20時）」

を記入し、下記宛先に送付

〒999-0696 飯豊町大字椿2888

いいで黒べこ「冬の陣」実行委員会 行

◆申込期間／1月13日(火)8:30～2月6日(金)17:00
（郵送は必着）

◆お届け日／2月21日(土)または22日(日)

◆支払方法／配達時に代金引換

【注意事項】

- ・申し込みは1世帯1セット限りです
- ・申し込み多数の場合は抽選となりますのでご了承ください。その場合、抽選の結果は2月9日(月)以降にお知らせします

雪の多い冬だからこそ、牛肉のおいしさがぎゅっと凝縮するこの季節。ご家庭でゆったりと、家族や大切な人と温かなすき焼きを楽しむなどがでしうか。冬ならではの“飯豊の味”を、ぜひご堪能ください。

申・問 いいで黒べこ「冬の陣」実行委員会事務局
（農林振興課内）☎87-0525

飯豊町役場

TEL 0238-72-2111

FAX 72-3827

ホームページ www.town.iide.yamagata.jp

Eメール iide-info@town.iide.yamagata.jp



町HP



「あ～す」	☎72-3111	社会福祉協議会	☎72-3353	東部地区まちづくりセンター	☎74-2447
町健康福祉課	☎86-2233	ひめさゆり荘	☎74-2011	西部地区まちづくりセンター	☎75-2111
介護老人保健施設	☎86-2117	スポーツセンター	☎72-3086	中津川地区まちづくりセンター	☎77-2020
国民健康保険診療所	☎72-2300	中部地区まちづくりセンター	☎72-2126	飯豊駐在所	☎72-2245
付属中津川診療所	☎77-2330	白樺地区まちづくりセンター	☎72-2242		

町の奨学金制度について

高等学校や大学などへ進学する学生・生徒の皆さんを支援します。

◆**申込資格**／申し込み時点において次の全てを満たす学生や生徒

- ・町に住所のある世帯に属する方
- ・高等学校、短期大学、大学またはこれらに準ずる学校などに在学または在学見込みで、経済的理由により修学が困難な方

- ・所得条件を満たす世帯に属する方（詳細はお問い合わせください）

◆**貸与内容**／学校などの種類に応じて、次の月額と入学一時金を限度に貸与します

- ・高等学校またはこれに準ずる学校
月額2万円・入学一時金10万円
- ・短期大学またはこれに準ずる学校
月額2万5千円・入学一時金30万円
- ・大学またはこれに準ずる学校
月額3万円・入学一時金30万円
- ・特別な研究修学を行う学校で、町長が特に認めた場合
月額5万円・入学一時金100万円

◆**償還方法**／卒業後1年据え置き、2年目から10年以内の均等償還。上位学校に進学した場合は償還の延期が可能です

◆**申込方法**／町ホームページから取得するか、申込先で交付する指定様式に必要書類を添えて提出

◆**受付期間**／2月2日(月)～3月18日(水)（土日祝除く）

◆**受付時間**／8:30～17:15

【申・問】 町教育総務課教育振興室

☎87-0519

（町民総合センターあ～す内）

おやこの食育教室 参加者募集

親子で一緒に楽しく料理を学びましょう！

◆**日時**／2月7日(土)10:00～

◆**場所**／健康福祉センター

◆**対象**／小学生以上の親子(先着8組)

◆**参加費**／無料

◆**申込方法**／電話で申し込み

◆**申込期限**／1月30日(金)

【申・問】 町健康福祉課子ども家庭健康室

☎86-2338

からだ元気教室 参加者募集

高齢になっても心と体を元気に保つため「運動」「栄養」「口腔」について学び、フレイルを予防・改善する5日間の教室です。冬に生活習慣を見直し、元気に春を迎えられるようぜひご参加ください。(参加無料)

◆**対象者**／おおむね75歳～85歳の方で介護認定を受けていない方

◆**定員**／先着5名程度

◆**日程**

①2月3日(火)9:30～11:30

②2月18日(水)9:30～13:00

※昼食付

③2月25日(水)9:30～11:30

④3月11日(水)9:30～13:00

※昼食付(調理実習)

⑤3月17日(火)9:30～11:30

◆**送迎**／希望者を送迎します

◆**場所**／町健康福祉センター

◆**申込方法**／電話で申し込み

◆**申込期限**／1月22日(木)

【申・問】 町地域包括支援センター（健康福祉課）

☎86-2233

町からの ご案内

移住者交流会×出張 スタジオ嵐 参加者募集

移住者交流会を開催します。地域の方、移住者、仲間づくりをしたい方や移住希望者の方などどなたでも参加可。出張スタジオ嵐も同時開催します。

◆**日時**／1月24日(土)17:00～20:00

◆**場所**／L&所（ランドコロ）

大字椿4420

◆**参加費**／一家族1,000円

◆**申込**／申し込みフォーム

◆**申込期限**／1月16日(金)正午

◆**定員**／20名（先着順）

◆**その他**／出張スタジオ嵐は17:00～18:00の予定です。軽食と飲み物を用意しますが、参加者の皆さんの出身地の郷土料理など持ち込みも大歓迎！

【問】 役場企画課総合政策室

☎87-0521

健康♡元気いいで町 ポイント事業終了間近

標記事業の実施期間は1月31日(土)までです。今年度の実施期間内に50ポイントたまった方は、申請をすると特典景品がもらえます。応募期限までにご応募ください。

◆**応募期限**／2月13日(金)

◆**提出するもの**／ポイントカード

【申・問】 町健康福祉課子ども家庭健康室

☎86-2338

求職者のための就労・生活相談を実施します

相談料無料、予約不要です。

◆電話相談日時／1月14日(木)～16日(金)10:00～17:00

◆相談電話／☎0800-800-7867
(フリーダイヤル)

◆面談開催日時
1月16日(金)13:00～15:30

◆場所／トータル・ジョブサポート
米沢(米沢地方合同庁舎4階)

☎ 山形県求職者総合支援センター
☎0800-800-7867

荘内銀行ふるさと創造基金 2026年度募集

◆助成対象(県内に限る)

- ・学校における教育的な活動
- ・地域住民と一体となった社会的な活動
- ・県内に伝わる文化的な活動

◆募集期限／2月16日(月) 
(事務局必着)

◆助成金額
10～40万円(1団体あたり)

◆申請方法／ホームページ掲載の申請書をメールで事務局宛てに提出

◆選考／運営委員会による審査・選考

申・問 公益信託荘内銀行ふるさと創造基金事務局

☎023-606-0428

✉s-furusatokikin@fidea.co.jp

海の事件・事故は「118番」通報を

1月18日は「118番の日」です。海上保安庁では、緊急通報用電話番号「118番」を運用しており、毎年1月18日を「118番の日」と定めています。海難や密輸・密航等の海上犯罪に迅速に対応するため、海の「事件・事故」は「118番」に通報をお願いします。

☎ 酒田海上保安部

☎0234-22-1831



◆場所／天童市市民文化会館

◆出演／第6音楽隊、第20普通科連隊(花笠踊り)、第6師団らっぱ隊(らっぱ演奏)など 

◆入場／無料(全席指定)

◆応募要領

(1)申し込みフォームまたは往復はがきで応募

(2)1人1件2名まで応募可能(同一応募者による複数応募は無効)

(3)応募要領の詳細は、第6師団ホームページ、師団公式SNS(「X」)、「Instagram」、ポスター・ちらしを確認

(4)応募期限／1月16日(金)(消印有効)

申・問 陸上自衛隊第6師団司令部
総務課広報班 ☎0237-48-1151(内線5374)

米沢・置賜自主夜間中学で学んでみませんか

◆説明会／2月14日(土)13:30～

◆場所／テクノセンター(キッチンから・ころ):米沢市

◆対象者／さまざまな理由で義務教育を受けられなかった人、長期欠席で十分に学ぶことができないまま卒業した人、年齢に関係なく学び直したい人、外国籍の人など

◆その他／授業料はかかりません

◆授業実施期日／相談の上で決定

申・問 米沢・置賜自主夜間中学の会(代表武田) ☎080-9628-6807

✉kuro.koro0301@gmail.com

県営飯豊アパート入居者募集

◆募集期間／1月9日(金)～16日(金)

※土日祝日は休業日

◆時間／9:00～16:30

◆募集団地予定／県営飯豊アパート
(詳しくはお問い合わせください)

◆入居時期／令和8年3月下旬

申・問 山形県すまい・まちづくり公社置賜地域管理事務所

(置賜総合支庁本庁舎5階)

☎0238-24-2332

認知症講演会

◆日時／1月26日(月)14:00～15:30
(13:30開場)

◆会場／タスパークホテル2階コンベンションホール あいば

◆演題／みんなが輝く地域づくり～認知症とともにいきいき生きる～

◆講師／医療法人杏山会吉川記念病院院長 御供正明氏、認知症当事者相談窓口「おれんじドア」代表 丹野智文氏

◆参加費／無料

◆申込期限／1月23日(金)
町地域包括支援センター(健康福祉課) ☎86-2233

結婚相談会 in IIDE

予約不要・相談料無料の『やまがた縁結びたい』と『やまがたハッピーサポートセンター』による結婚相談会です。自分に合った婚活の相談をしたい、マッチングシステム「Aiナビやまがた」を使ってみたい、結婚相手を探してほしい、などの相談に皆さんの気持ちに寄り添ってお応えします。結婚を希望する方や結婚を希望されているご家族の方からの相談もお待ちしています。

◆開催日／2月14日(土) 

◆時間／13:00～16:00

◆場所／町民総合センター「あ～す」

◆対象／飯豊町・小国町・長井市にお住まいの方大歓迎

☎ 役場企画課総合政策室

☎87-0521

▼お知らせ

第6師団音楽まつり

◆日時／2月22日(日)

第1回 11:00開演(10:00開場)

第2回 15:00開演(14:00開場)

※公演回は選べません。

戸籍の窓

(11・12月届け出分)

お誕生おめでとうございます

住所 氏名 ご両親

萩 生井上 凛^{り おん} 音^{おん} ちゃん 祥 太
絵 莉 香

椿 長岡 奈^{な み} 未^み ちゃん 賢 太
紗 夕 望

心からおくやみ申し上げます

住所 氏名 年齢

小白川上 野 高橋 芳雄 さん 94

中 新 田 小山 トミ子 さん 86

椿 上 野 長岡 一彦 さん 69

手ノ子町 下 高橋 キヨ子 さん 90

萩 生 中ノ目 南 鈴木 ますゑ さん 83

中 中 西 鈴木 絵美莉 さん 62

添 川 東 山 横澤 みな子 さん 83

※この欄に掲載を望まない場合は届け出の際に申し出てください

人の動き

【11月分】		() 内は対前月比		
世帯数		2,294 (2)	転入	9
人	男	3,000 (- 5)	転出	13
	女	3,082 (- 7)	出生	2
□	計	6,082 (-12)	死亡	10

新春スタジオ嵐を開催しました。町民の皆さんから、日々の暮らしの中で感じている思いや声を直接伺うことができ、とても貴重な時間となりました。新しい年が、皆さんにとって穏やかで実りある一年となることを願っています。(あやか)



福祉・保育のしごと出張相談会

予約不要の相談会です。

◆日時／1月15日(木)、2月19日(木)、3月19日(木) 10:00～12:00、13:00～15:00

◆場所／ハローワーク長井

◆内容／福祉や保育の仕事に関する相談、求人事業所登録の相談など

◆対象者／無資格、未経験者などなたでも可

※この相談会は、雇用保険受給者の求職活動の実績になります

☎ 山形県福祉人材センター

☎023-633-7739

相談日のお知らせ

★次回の相談・日程

・行政相談／1月14日(水)

・無料法律相談(要予約)

1月16日(金)

★時間／13:00～15:00

★会場／町民総合センター

☎ 役場住民課生活環境室

☎87-0514

1月の納税情報

★税／国税

★納期限／2月2日(月)

☎ 役場税務会計課税務室

☎87-0512・87-0513

お詫びと訂正

12月号9ページの菅笠後継者育成特別講座の指導団体名の記載に誤りがありました。深くお詫び申し上げます。次のとおり訂正します。

◆花笠生産組合

次回発行日
2月5日(木)

山形県みどり豊かな森林環境づくり推進事業募集

やまがた緑環境税を活用して取り組む県民参加の森づくり活動を募集します。

◆支援する活動内容／令和8年度中に実施する以下の取り組み

①豊かな森づくり活動②自然環境保全活動③森や自然とのふれあい活動④木に親しむ環境づくり

◆上限額／1団体あたり50万円

◆募集期限／1月23日(金)

※事業の実施は、令和8年度の予算成立が前提となります

☎ 置賜総合支庁森林整備課森づくり推進室 ☎0238-35-9053

建設業の退職金なら建退共制度！

建退共制度は、建設現場で働く労働者のために、国が作った退職金制度です。事業主の方が、建設現場で働く労働者の働いた日数に応じて、掛金を充当し、その労働者が建設業界で働くことをやめたときに、建退共から退職金を支払う制度です。退職金は国が定めた基準により計算して、確実に支払われるため安心・安全です。詳しくはホームページをご覧ください。

☎ 建退共山形県支部

☎023-632-8364



林業の退職金なら林退共制度！

林退共制度とは林業の事業主が当機構と退職金共済契約を結んで共済契約者となり、林業現場で働く従事者を被共済者として、その従事者が働いた日数に応じ共済証紙を共済手帳に貼り、林業界の中で働くことをやめたときに、退職金が支払われる退職金制度です。詳しくはホームページをご覧ください。

☎ 林業退職金共済事業本部事業管理課 ☎03-6731-2889



まちづくりセンター通信

<第10回>

コミュニティ・ナースが育む地域のウェルビーイング

近年、地域づくりにおける新たな担い手として「コミュニティ・ナース」が注目を集めています。ナースという名称ですが、病気の治療や予防指導ということではなく、地域住民の生活の場に入りながら、住民相互のつながりを支える関係性の担い手としての取り組みを言います。

コミュニティ・ナースの活動は、地域の集会所、商店街、高齢者のサロンなど、住民が集まる場所に顔を出し、世間話を通じて個々の健康状態や生活背景の把握から始まります。繰り返し地域住民の普段の様子を観察し、声かけを重ねていくことで、普段は気づきにくい「日常の小さな変化」を捉えることが大事なステップとなります。

コミュニティ・ナースの行動の基本は、「地域の人たちの動線に入って、そこにいる人たちをよく観察し、さりげないあいさつなどから声をかけていく」というものです。孤立しがちな高齢者や子育て中の親などを早期に発見し、医療や福祉、住民間の交流などへの支

援に緩やかにつなげていくことが目的です。

地域の人たちと顔見知りになり、気さくな会話ができる関係を創ることで、その人が抱えている問題が見えてきます。問題を抱えているからといってその人は弱者ではなく、別の誰かの助けになる場合もあります。自分たちで助け合う、地域の人たちの相互の支え合いを支援するコミュニティ・ナースの役割が注目されています。

人と人をつなぎ、支え合いを支援していくという点では、地域づくりと同じような機能と役割が期待されています。

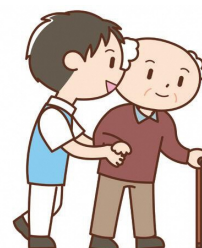

◆問合せ先／役場企画課まちづくり室 ☎87-1182

SUSTAINABLE DEVELOPMENT GOALS



飯豊町では、SDGs 未来都市の選定を受けています。SDGs をより身近に感じていただくために、各記事に関連する目標のアイコンを付けています。

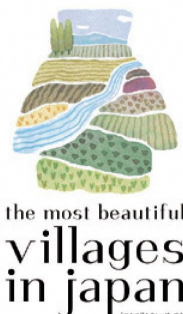

飯豊町は「日本で最も美しい村」連合に加盟しています。これからも美しい景観と里山文化に磨きをかけていきます。

「日本で最も美しい村」連合は今年で設立20周年を迎えます。

今月の表紙



しめ縄飾りづくりに挑戦する5年生

12月15日、添川小学校でしめ縄飾りづくりが行われました。東部地区高砂会と松原地区縄納会の皆さん6名を講師に迎え、5年生の児童が指導を受けました。材料には、松原地区で収穫されたもち米の稲穂を使用。児童たちは、縄のより方や形を一つ一つ確かめながら、真剣な表情で作業に取り組みました。完成したしめ縄飾りは、それぞれ自宅に持ち帰り、お正月に飾る予定です。